



# パソコン操作ガイド



 クリエイトジャパン株式会社

1	<b><u>システムのダウンロード</u></b>	P2	7	<b><u>注文</u></b>	P29
2	<b><u>システムへのログイン</u></b>	P5	7-1	単一	P29
3	<b><u>メイン画面</u></b>	P7	7-2	OCO	P36
4	<b><u>設定</u></b>	P8	7-3	IFDONE	P37
4-2	決済方式設定	P8	7-4	IFOCO	P38
4-1	注文設定	P9	7-5	ストリーミング	P39
4-3	My通貨設定	P11	8	<b><u>チャート</u></b>	P40
4-4	ターゲットメール設定	P11	8-1	チャートの追加	P40
4-5	通知メール設定・メール変更	P12	8-2	チャートの追加(テンプレート指定)	P41
4-6	パスワード変更	P13	8-3	テンプレートの管理	P42
4-7	各種設定の初期化	P13	8-4	チャート画面の詳細説明	P43
5	<b><u>表示</u></b>	P14	8-5	チャート画面からの注文	P50
5-1	フォントサイズ	P14	9	<b><u>入出金</u></b>	P51
5-2	ツールチップ	P14	9-1	入金通知	P51
5-3	マグネット	P14	9-2	振込先口座情報	P51
6	<b><u>情報</u></b>	P15	9-3	出金依頼・取消	P51
6-1	レートパネル	P15	10	<b><u>履歴・報告書</u></b>	P52
6-2	レート一覧	P16	10-1	履歴の検索・・・	P54
6-3	注文一覧	P18	10-2	報告書のダウンロード	P59
6-4	ポジション一覧	P20			
6-5	通貨別ポジションサマリ	P24			
6-6	証拠金状況照会	P25			
6-7	運用カレンダー	P26			
6-8	取引条件一覧	P27			
6-9	システムアラート	P27			
6-10	個人情報照会	P28			
6-11	ニュース	P28			

# 1. システムのダウンロード

スーパーFX365オンライン取引システムはWindows上で稼働するリッチクライアント版の取引システムです。また、Oracle Java Version 7 Update 6以上がインストールされている必要があります。

## 1 JAVAのインストールとスーパーFX365オンライン取引システムのダウンロード

クリエイティブジャパン(株)ホームページ(https://www.create-japan.co.jp/)のFXオンライン取引ボタンをクリックし、トレードツールダウンロードボタンをクリックし、JAVA及びスーパーFX365オンライン取引システムのダウンロードを行います。



会社案内 | サイトマップ

クリエイティブジャパン株式会社  
【許可・登録番号】 関東財務局長(金商)第256号 経済産業省20161226第13号 農林水産省指令第28農産第4207号

03-3543-8181  
受付 8:30~17:30(土日祝を除く)

はじめてのお客様へ | FX(外国為替証拠金取引) | CX(商品先物取引) | マーケットデータ | 資料請求

FX・CX取引のプロフェッショナルが  
あなたのニーズに合わせたお取引をサポートいたします  
パソコンが苦手な方でも安心の対面取引専門会社です  
初めての方もお気軽にご連絡ください

インフォメーション

- 2022年08月04日 令和4年8月3日からの大雨により被害を受けられたお客様へ
- 2022年07月19日 令和4年7月14日からの大雨により被害を受けられたお客様へ
- 2022年08月17日 令和4年福島県沖を震源とする地震により被害を受けられたお客様へ
- 2022年08月14日 新型コロナウイルス感染症の発生について
- 2022年02月14日 FX 米圏ニューヨーク州の夏時間開始に伴う取引時間の変更について
- 2021年12月08日 FX <リック365「スーパーFX365」年末年始の対応に関するお知らせ

FX レート&チャート

通貨ペア	レート	前日比
米ドル/円	137.550	-0.010
ユーロ/円	136.655	-0.045
ポンド/円	161.80	-0.01
豪ドル/円	94.635	-0.050
加ドル/円	105.43	-0.09
紐ドル/円	84.92	-0.09
ランド/円	8.085	0.000
トルコ/円	7.61	-0.01

※レートは5分遅れです。  
※通貨ペア名をクリックするとチャートが呼び出されます。

FXオンライン取引  
口座開設はこちらから出来ます

問合せ・注文受付窓口

営業部・第1本店  
FX 専用ダイヤル  
03-3546-9671  
注文受付18:50まで(土日祝を除く)

FX 専用ダイヤル  
03-6630-8550  
注文受付21:00まで(1/1, 土日を除く)

営業部・第2本店  
FX 専用ダイヤル  
03-3543-8311  
注文受付18:50まで(土日祝を除く)

FX 専用ダイヤル  
03-6630-8515  
注文受付21:00まで(1/1, 土日を除く)



会社案内 | サイトマップ

クリエイティブジャパン株式会社  
03-3543-8181  
受付 8:30~17:30(土日祝を除く)

はじめてのお客様へ | FX(外国為替証拠金取引) | CX(商品先物取引) | マーケットデータ | 資料請求

FX Online

HOME > FX(オンライン取引) > 口座開設の流れ

口座開設の流れ

下記ボタンより、オンライン口座開設フォームに進み、手続きを行ってください。

口座開設申し込み

>法人での口座開設をご希望の方はこちらから

※注意

当社審査基準を基に総合的に判断し、口座開設のご要望に応ずることが出来ない場合があります。なお、口座開設をお断りさせていただいた場合の理由等につきましては、開示することが出来ません。ご了承くださいませ。ようお願いいたします。

パソコン操作ガイド >

注意事項確認・お客様情報入力

電子交付書面をよく読みいただき、取引の内容、仕組み、リスク等十分ご理解の上、お申し込みください。

※注意

<リック365の口座開設を希望される方は、ご自身が本取引について相応の知識があり、取引の仕組み等を十分に理解していることをご確認ください。>

トレードツール  
TRADE TOOL  
ダウンロード  
PC版リッチクライアント

本日のスワップポイント  
今週の取引証拠金  
口座開設の流れ  
法人口座について  
入出金について  
取引環境について  
よくある質問  
書籍のダウンロード

問合せ受付窓口



次ページへ

## トレードツール

スーパーFX365取引システムはリッチクライアント版(対応OS:Windows)です。

### Java ソフトウェア インストール

スーパーFX365取引システムではOracle Java JRE1.7.6以上がインストールされている必要があります。パソコンへのインストールがお済みでない方は、こちらからJavaのインストールを行ってください。

①

Java ソフトウェア インストール

### スーパーFX365取引システムダウンロード

②

取引システムダウンロードはこちら

ダウンロードが終了すると、IDおよびパスワードの入力画面が表示されます。  
 ※IDおよびパスワードは口座開設完了後弊社より簡易書留でお送りいたします。  
 また、デスクトップ上にはアイコンも表示されますので、次回からはこちらのアイコンからシステムの起動を行ってください。

 操作マニュアルをご利用ください

- ① “Javaダウンロードはこちら”をクリックし、Javaのダウンロードおよびインストールを行います。
- ② Javaのインストール後、為替ライブ取引システムのダウンロードを行います。

### 参考：①Javaダウンロード

※Javaダウンロードおよびインストールは、他のアプリケーションを終了させてから行ってください。



次ページへ

※画像は Internet Explorer ( Windows 10 ) の操作画面となります。

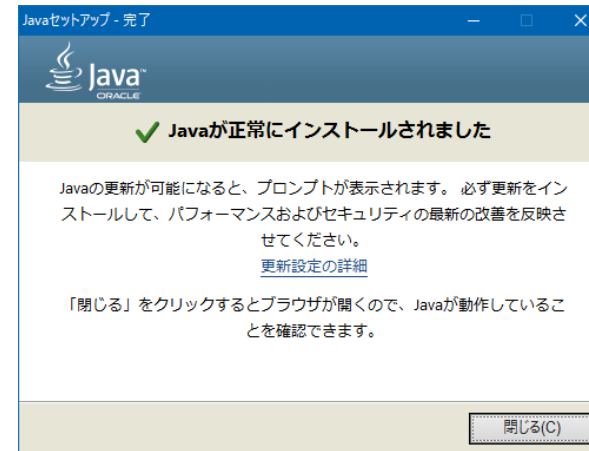
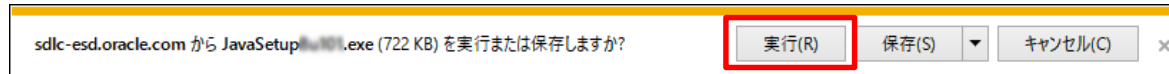

## 2. システムへのログイン



デスクトップ上のアイコンをダブルクリックしシステムを起動させます。



画面タイトル: 為替ライブ\_ws | ログイン

スーパー  
Super FX365  
CRATEJAPAN Co.,Ltd

ユーザーID

パスワード

ID、パスワードを保存する

ログイン

同安商事株式会社  
お客様相談窓口(管理部) ☎ 0120-73-1198 (平日 9:00-17:30)

ユーザーID及びパスワードを入力し、ログインします。



初回ログイン時及びパスワードの有効期限が過ぎた場合にはパスワードの変更が必要となります。パスワードの有効期限は1年となり、前回のパスワードは使用できません。パスワードは8文字以上、13文字以下の半角英数字で設定してください。

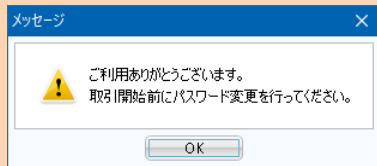

メッセージ

ご利用ありがとうございます。  
取引開始前にパスワード変更を行ってください。

OK

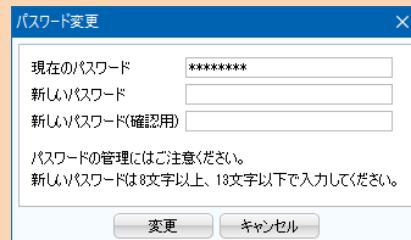

パスワード変更

現在のパスワード

新しいパスワード

新しいパスワード(確認用)

パスワードの管理にはご注意ください。  
新しいパスワードは8文字以上、13文字以下で入力してください。

変更 キャンセル

### 取引説明書等の確認及び同意について

初回ログイン時及び取引説明書の変更時には、取引説明書の確認・同意が必要となります。[後で確認する]ボタンを選択をした場合、注文に関する操作が制限されますのでご注意ください。なお、初回ログイン時及び変更時以外にも、年に一度、取引説明書の確認・同意をいただいております。

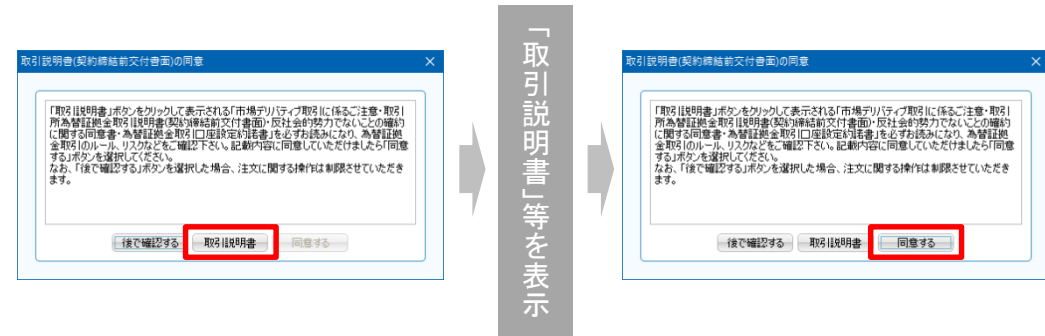

### パスワードの変更及び有効期限

弊社では、お客様に一年に一回「市場デリバティブ取引に係るご注意」、「取引所為替証拠金取引説明書」、「反社会的勢力でないことの確約に関する同意について」を交付し確認を行って頂いております。「取引説明書」ボタンをクリックしていただきますと、「市場デリバティブ取引に係るご注意」、「取引所為替証拠金取引説明書(契約締結前交付書面)」、「反社会的勢力でないことの確約に関する同意書」、「為替証拠金取引口座設定約諾書」が表示されますので内容をご確認下さい。ご確認後、内容にご同意いただける場合は「取引説明書」ボタンの横にあります「同意する」ボタンをクリックして下さい。「後で確認する」ボタンを選択をした場合、注文に関する操作が制限されますのでご注意ください。

## 基本操作

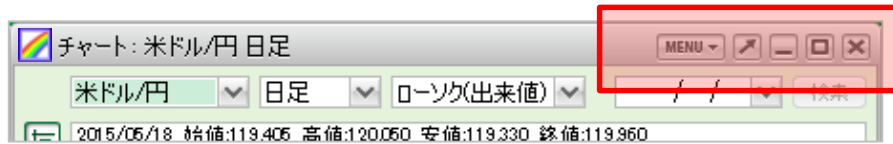

### 別ウィンドウ化ボタン

各パネルを独立した新規ウィンドウとして起動します。メイン画面の領域外でも表示できるようになります。

### 新規ウィンドウ

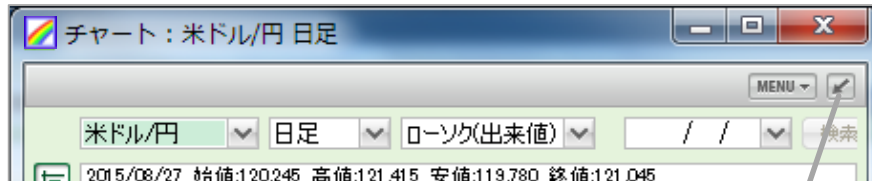

パネル表示に戻る。

### 最小化ボタン

ウィンドウをメイン画面の領域内で最小化させます。

### 最大化ボタン

ウィンドウをメイン画面の領域内で最大化させます。

### 閉じるボタン

# 3. メイン画面

The screenshot shows the main interface of the Super FX365 trading system. At the top, there is a navigation menu with options like '設定' (Settings), '表示' (Display), '情報' (Information), '注文' (Orders), 'チャート' (Charts), '入出金' (In/Out), and '履歴・報告書' (History/Reports). Below the menu, account balances are displayed in a row of colored boxes: 証拠金預託額 (4,528,050), 有効証拠金額 (4,264,231), 必要証拠金額 (1,859,216), 発注証拠金額 (0), 発注可能額 (2,405,015), ポジション損益 (-258,819), and 有効比率 (229.36%). A red box highlights this menu and balance area. Below the balances is a 'レート一覧' (Rate List) table showing various currency pairs and their current rates.

お知らせ  
「取引所からのお知らせ」、「弊社からのお知らせ」、「お客様個人へのお知らせ」が表示されます。新着のお知らせがある時には“！”マークが点滅します。

This is a detailed view of the main interface. A red arrow points from the 'お知らせ' (Notice) button in the top right to a callout box. A blue arrow points from the '設定' (Settings) menu item to a callout box. A red arrow points from the '発注可能額' (Orderable Amount) value to a callout box. The interface shows the same account balances and menu as the previous screenshot, but with more detail on the callouts.

**タブ**  
設定しているタブが表示されます。最大8タブまで追加することができ、タブ毎にカスタマイズが可能。右クリックからタブ名の変更及びタブの削除が行えます。

**メニュー**  
取引システムの設定、表示、情報、注文、チャート、入出金、履歴・報告書の各メニューが表示されます。

**口座情報**  
お客様の証拠金預託額、有効証拠金額、必要証拠金額、発注証拠金額、発注可能額、ポジション損益、有効比率がリアルタイムで表示されます。



## 「設定」メニュー

注文設定	4-1
決済方式設定	4-2
My通貨設定	4-3
ターゲットメール設定	4-4
通知メール設定・メール変更	4-5
パスワード変更	4-6
各種設定の初期化	4-7

### 4-1

## 注文設定

(次ページに掲載)

### 4-2

## 決済方式設定

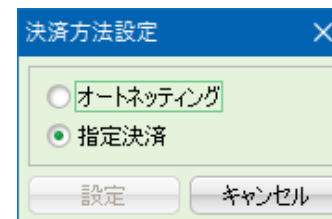

「オートネット決済」と「指定決済」から選択できます。初期設定は「指定決済」となります。

- 「オートネット決済」とは、複数の建玉を保有している状態で反対売買注文が約定すると、古い建玉から自動的に決済される決済方法で、決済する建玉を指定する必要がありません。
- 「指定決済」とは、複数の建玉を保有している状態で、決済する建玉を指定選択して、注文を行う方法です。

## Point

- 受付中の注文が存在する場合は、決済方法の切り替えはできません。
- 両建状態のポジションが存在する場合は、「オートネット決済」への切り替えはできません。

## 4-1 注文設定

**1** 基本注文設定

有効期限: GTC  
注文ダイアログ: 残さない  
注文ダイアログ(ストリーミング): 残さない  
確認画面: 表示する  
確認画面(ストリーミング): 表示しない

**2** レート表からの注文方法

通常注文  
 ストリーミング注文  
 ワンクリック注文

通貨ペア毎の各種初期値

通貨ペア	基準数量	トレール	価格(指値)	価格(逆指値)	スリッページ
米ドル/円	1		500	500	50
ユーロ/円	1		500	500	50
ポンド/円	1		50	50	5
豪ドル/円	1		500	500	50
スイスF/円	1		50	50	5
加ドル/円	1		50	50	5
NZドル/円	1		50	50	5
ランド/円	1		50	50	5
トルコリラ/円	1		50	50	5
Nクローネ/円	1		50	50	5
香港ドル/円	1		50	50	5
Sクローナ/円	1		50	50	5
メキシコペソ/円	1		50	50	5
Pズロチ/円	1		50	50	5
人民元/円	1		50	50	5

**3** 一括変更

基準数量: 1  
価格(指値):  
価格(逆指値):  
スリッページ:

一括変更 キャンセル

### 1 基本注文設定

注文画面の各設定項目の初期値が設定できます。

**有効期限**

当日 : 当日営業日のみ有効となります。  
今週末 : 注文時に属する週内一杯の有効となります。  
GTC : 注文の有効期限が無期限となります。

**注文ダイアログ**

残さない : 発注後は注文画面を閉じます。  
残す : 発注後も発注した注文画面を残します。

**注文ダイアログ (ストリーミング)**

残さない : ストリーミング注文時に発注後は注文画面を閉じます。  
残す : ストリーミング注文時に発注後も発注した注文画面を残します。

**確認画面**

表示する : 注文内容の確認画面を表示させます。  
表示しない : 注文内容の確認画面を表示させずに発注しますので、誤発注に対する注意が必要です。

**確認画面 (ストリーミング)**

表示する : ストリーミング注文時に注文内容の確認画面を表示させます。  
表示しない : ストリーミング注文時に注文内容の確認画面を表示させずに発注しますので、誤発注に対する注意が必要です。

## 2 レート表からの注文方法

レート一覧及びレートパネルからの注文方法を設定します。

通常注文	“売り”もしくは“買い”の気配値をクリックすると通常(単一)の画面が表示されます。
ストリーミング注文	“売り”もしくは“買い”の気配値をクリックするとストリーミング注文の画面が表示されます。
ワンクリック注文	“売り”もしくは“買い”の気配値をクリックすると「3. 通貨ペア毎の各種初期値」で設定されている通りの注文枚数で、“売気配値”をクリックすると買い注文、“買気配値”をクリックすると売り注文が発注されます。 (注意)クリックのみで発注されますのでご注意ください。

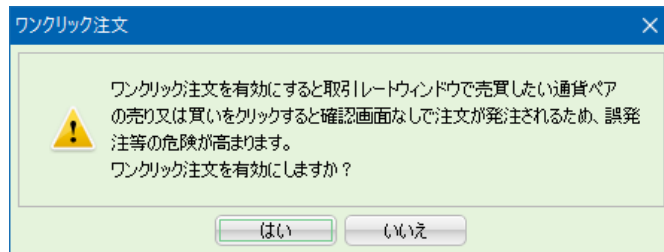

### Point

- 誤発注防止のため、ワンクリック注文を有効にすると、レートパネル等に警告表示が現れます。



## 3 通貨ペア毎の各種初期値

注文画面の各設定項目の初期値が設定できます。設定項目は注文枚数、トレール値、指値価格、逆指値価格、スリッページ。「一括変更」を使用することで全商品一括で変更できます。

基準数量	発注時の注文枚数の初期設定を行います。初期設定は1となります。
トレール	単一注文の決済画面での、「トレール」欄の初期値を設定します。 ※決済方法が「指定決済方式」の場合のみ適用。
価格(指値)	発注時の指値の初期値を設定できます。“50”の場合は発注時の気配値から50ポイント有利な方向へ離れた値段となります。初期設定は通貨ペアにより異なります。
価格(逆指値)	発注時の逆指値の初期値を設定できます。“50”の場合は発注時の気配値から50ポイント不利な方向へと離れた値段となります。初期設定は通貨ペアにより異なります。
スリッページ	ストリーミング注文時のスリッページ許容範囲を設定します。“5”の場合は、発注時の気配値から5ポイントまで許容し、約定させます。初期設定は通貨ペアにより異なります。

## 4-3 My通貨設定

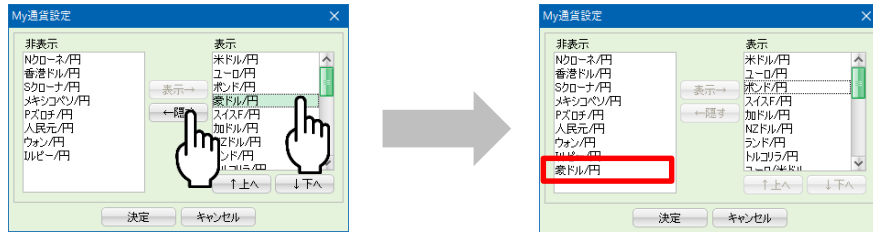

注文画面、チャート画面での表示通貨ペアを設定することができます。(レート一覧、レートパネルはそれぞれの画面での設定となります。)

表示を隠す場合は、表示の一覧から該当する通貨ペアを選択し、中央の[隠す]ボタンをクリックしてください。また、再表示させる場合は、非表示の一覧から該当する通貨ペアを選択し、中央の[表示]ボタンをクリックしてください。変更後に[決定]ボタンを押すことで変更が反映されます。

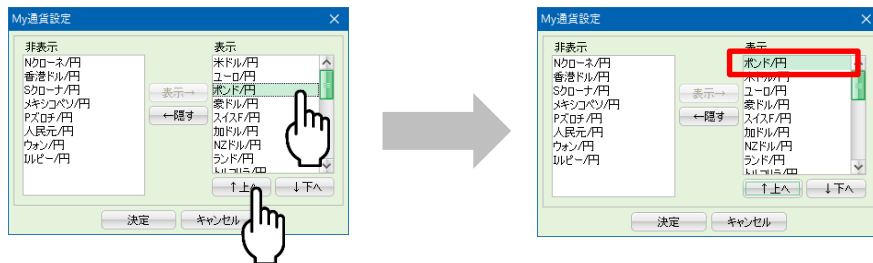

注文画面、チャート画面での表示通貨ペアの並び順を設定することができます。

並び順を変更したい通貨ペアを、表示の一覧から選択し、[↑上へ]ボタン又は[↓下へ]ボタンをクリックして順番を入れ替えてください。変更後に[決定]ボタンを押すことで変更が反映されます。

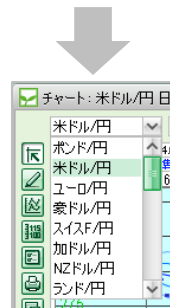

## 4-4 ターゲットメール設定

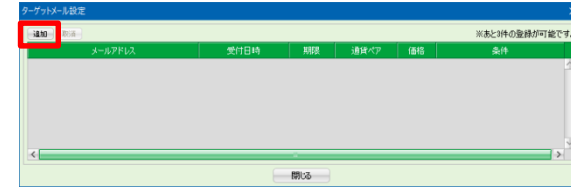

ターゲットメールとは、相場状況が任意に設定された条件に一致した場合にメールで通知する機能で、3つの条件まで登録が可能です。画面左上の[追加]ボタンから設定します。

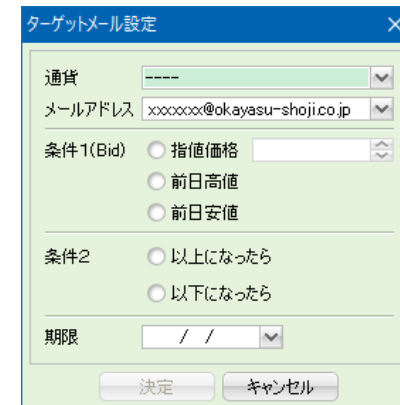

通貨

設定する通貨を選択します。

メールアドレス

通知するメールアドレスを、取引システムに登録されているメールアドレスより選択します。

条件1 指値価格 : 価格(買気配値)を設定します。

(Bid) 前日高値 : 前日の高値を設定します。

前日安値 : 前日の安値を設定します。

条件2 以上になったら : 買気配値が条件1で指定した価格以上になったら通知します。

以下になったら : 買気配値が条件1で指定した価格以下になったら通知します。

期限 有効期限を設定します。有効期限は5日後までの日を設定できます。

4-5

通知メール設定・メール変更

通知メール設定・メール変更

1

メールアドレス1: xxxxxxxx@okayasu-shoji.co.jp

メールアドレス2: -未登録-

メールアドレス3: -未登録-

	メールアドレス1	メールアドレス2	メールアドレス3
注文受付メール	<input checked="" type="checkbox"/>	<input type="checkbox"/>	<input type="checkbox"/>
注文約定メール	<input checked="" type="checkbox"/>	<input type="checkbox"/>	<input type="checkbox"/>
取消注文成立メール	<input checked="" type="checkbox"/>	<input type="checkbox"/>	<input type="checkbox"/>
入金確認メール	<input checked="" type="checkbox"/>	<input type="checkbox"/>	<input type="checkbox"/>
出金成立メール	<input checked="" type="checkbox"/>	<input type="checkbox"/>	<input type="checkbox"/>
メールアドレス変更メール	<input checked="" type="checkbox"/>	<input type="checkbox"/>	<input type="checkbox"/>
パスワード変更メール	<input checked="" type="checkbox"/>	<input type="checkbox"/>	<input type="checkbox"/>
アラートメール	<input type="checkbox"/>	<input type="checkbox"/>	<input type="checkbox"/>
ロスカットアラートメール	<input checked="" type="checkbox"/>	<input type="checkbox"/>	<input type="checkbox"/>
ロスカットメール	<input checked="" type="checkbox"/>	<input type="checkbox"/>	<input type="checkbox"/>
追証アラートメール	<input type="checkbox"/>	<input type="checkbox"/>	<input type="checkbox"/>
追証メール	<input checked="" type="checkbox"/>	<input type="checkbox"/>	<input type="checkbox"/>
強制決済メール	<input checked="" type="checkbox"/>	<input type="checkbox"/>	<input type="checkbox"/>
ロスカット解除メール	<input checked="" type="checkbox"/>	<input type="checkbox"/>	<input type="checkbox"/>
証拠金不足メール	<input checked="" type="checkbox"/>	<input type="checkbox"/>	<input type="checkbox"/>
手数料不足メール	<input checked="" type="checkbox"/>	<input type="checkbox"/>	<input type="checkbox"/>

アラートメール設定

アラート基準 200%

2

1 メールアドレスの設定・変更

メールアドレスの追加・変更・削除が行えます。

2 メール受信の可否設定

受信したい項目のチェックボックスをクリックすることで、受信の可否を変更することができます。左図赤枠内以外のメールは変更することができません。

「アラートメール」は、任意の注意喚起メールです。有効比率が、画面左下の“アラート基準”の数値を下回ると送信されます。数値を変更する場合は、変更後に[決定]ボタンを押すことで反映されます。

 Point

○ アラートメール

任意の注意喚起メール。一度送信されたら、パーセンテージが回復し、リセットされるまで再送信されません。

○ ロスカットアラートメール

システムからの自動送信で変更できず、有効比率が150%を下回ると送信されます。毎週最初の営業日に、アラート抵触%であれば再送信されます。

## 4-6

### パスワード変更

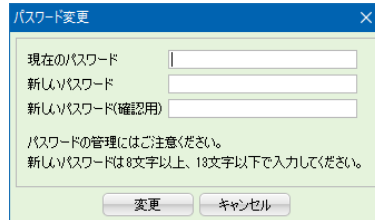

上から順に“現在のパスワード”、変更後の”新しいパスワード”、確認用に再度“新しいパスワード”を入力し、[変更]ボタンをクリックすることで、パスワード変更が完了となります。

新しいパスワードは8文字以上、13文字以下の半角英数字で入力してください。なお、半角英数字以外の「\*/?¥+-」等の文字は入力できません。

## 4-7

### 各種設定の初期化

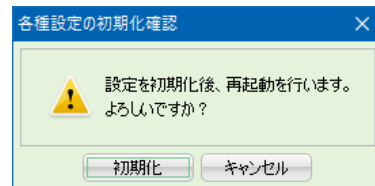

取引システムでお客様が任意に変更された設定を、初期の状態に戻します。初期化後は設定を元に戻すことができませんのでご注意ください。

## 「表示」メニュー

フォントサイズ	5-1
ツールチップ	5-2
マグネット	5-3

### 5-1 フォントサイズ

フォントサイズを“小”、“中”、“大”、“特大”、“超特大”から設定できます。初期設定は“中”となります。レート一覧、注文一覧、ポジション一覧等の一覧表示部分のフォントサイズに適用されます。

### 5-2 ツールチップ

ツールチップの表示可否を設定します。

ツールチップとはマウスポインタを入力項目等に重ねると、重ねた項目の説明を表示する機能です。

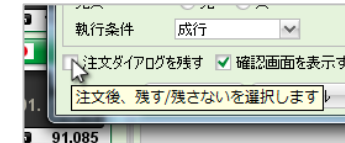

### 5-3 マグネット

パネル同士を隙間なく並べたい時に便利です。微妙な隙間を残すことなく、隣接するパネルに”ピタッ”と整列させることができる機能です。

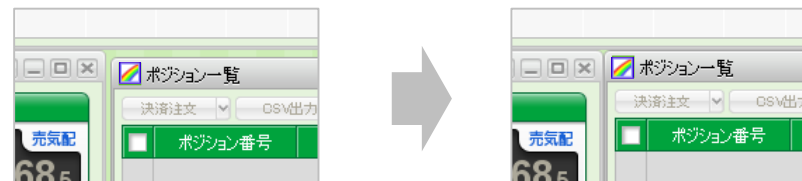

## 「情報」メニュー

レートパネル	6-1
レート一覧	6-2
注文一覧	6-3
ポジション一覧	6-4
通貨別ポジションサマリ	6-5
証拠金状況照会	6-6
運用カレンダー	6-7
取引条件一覧	6-8
システムアラート	6-9
個人情報照会	6-10
ニュース	6-11

## 6-1 レートパネル

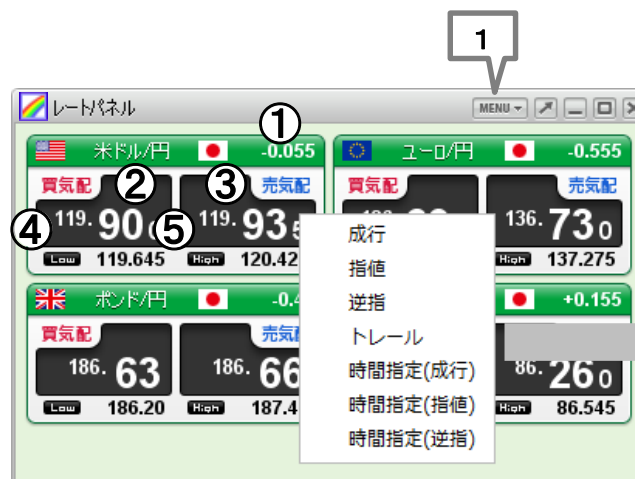

決済方法の違いによって、表示されるボタンが異なります。

### オートネットティング

- 成行
- 指値
- 逆指
- トレール
- 時間指定(成行)
- 時間指定(指値)
- 時間指定(逆指)

### 指定決済

- 成行
- 指値
- 逆指
- 時間指定(成行)
- 時間指定(指値)
- 時間指定(逆指)

- ①前日比 直近約定値段から前日清算価格を差し引いた値が表示されます。
- ②買気配値 現在の買気配値が表示されます。左クリックをすると注文画面が表示されます。(ワンクリック注文時には売り注文が発注されます。)右クリックをすると執行条件が表示され、選択された執行条件の注文画面が表示されます。
- ③売気配値 現在の売気配値が表示されます。左クリックをすると注文画面が表示されます。(ワンクリック注文時には買い注文が発注されます。)右クリックをすると執行条件が表示され、選択された執行条件の注文画面が表示されます。
- ④Low(安値) 当日取引日の安値が表示されます。
- ⑤High(高値) 当日取引日の高値が表示されます。



## 1 MENU

表示する商品を選択できます。

○レートパネルへの表示通貨ペアを設定することができます。

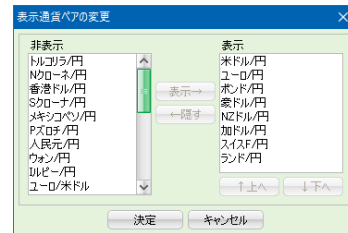

表示を隠す場合は、表示の一覧から該当する通貨ペアを選択し、中央の[隠す]ボタンをクリックしてください。また、再表示させる場合は、非表示の一覧から該当する通貨ペアを選択し、中央の[表示]ボタンをクリックしてください。変更後に[決定]ボタンを押すことで変更が反映されます。

○レートパネル内での並び順を設定することができます。

並び順を変更したい通貨ペアを、表示の一覧から選択し、[↑上へ]ボタン又は[↓下へ]ボタンをクリックして順番を入れ替えてください。変更後に[決定]ボタンを押すことで変更が反映されます。

## 6-2 レート一覧



通貨ペア	買数量	買気配値	売気配値	売数量	直近値	始値	高値	安値	出来高	前日比	前日清算	前日スワップポイント	最終受信時間
米ドル/円	500	119.780	119.810	900	119.805	120.200	120.425	119.645	23,382	-0.185	119.990	10	13:41:58
ユーロ/円	350	136.655	136.695	1,100	136.660	137.260	137.275	136.550	2,211	-0.580	137.240	25	13:42:03
ポンド/円	100	186.49	186.53	560	186.47	187.23	187.40	186.20	3,682	-0.63	187.10	25	13:42:04
豪ドル/円	300	86.155	86.175	300	86.125	86.135	86.545	85.780	6,035	+0.020	86.105	45	13:41:58
NZドル/円	300	76.33	76.36	300	76.30	76.44	76.75	75.95	2,359	+0.10	76.20	52	13:42:00
加ドル/円	1,460	90.91	90.95	1,100	91.04	91.22	91.35	90.88	145	-0.03	91.07	4	13:42:00

- 買数量                    マーケットメイカーから提示される最良買気配値の数量を表示します。
- 買気配値                マーケットメイカーから提示される最良買気配値を表示します。左クリックすると注文画面が表示されます。(ワンクリック発注時には売り注文が発注されます。)右クリックをすると執行条件が表示され、選択された執行条件の注文画面が表示されます。
- 売気配値                マーケットメイカーから提示される最良売気配値を表示します。左クリックすると注文画面が表示されます。(ワンクリック発注時には買い注文が発注されます。)右クリックをすると執行条件が表示され、選択された執行条件の注文画面が表示されます。
- 売数量                    マーケットメイカーから提示される最良売気配値の数量を表示します。
- 直近値                    直近の約定値を表示します。
- 始値                      当日取引日の始値(約定値)を表示します。
- 高値                      当日取引日の高値(約定値)を表示します。
- 安値                      当日取引日の安値(約定値)を表示します。
- 出来高                    当日取引日の出来高を表示します。
- 前日比                    直近約定値段から前日清算価格を差し引いた値が表示されます。
- 前日清算                前日取引日の清算価格を表示します。
- 前日スワップポイント   前日取引日の買いスワップポイントを表示します。
- 最終受信時間            取引所から送られてきたレート情報の最終受信時間を表示します。

## 1 MENU

表示する通貨ペアを選択できます。

○レート一覧への表示通貨ペアを設定することができます。

表示を隠す場合は、表示の一覧から該当する通貨ペアを選択し、中央の[隠す]ボタンをクリックしてください。また、再表示させる場合は、非表示の一覧から該当する通貨ペアを選択し、中央の[表示]ボタンをクリックしてください。変更後に[決定]ボタンを押すことで変更が反映されます。

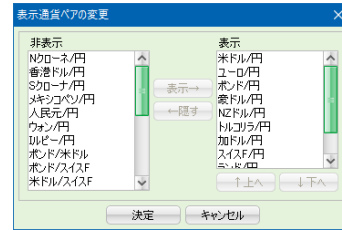

○レート一覧内での通貨ペアの並び順を設定することができます。

並び順を変更したい通貨ペアを、表示の一覧から選択し、[↑上へ]ボタン又は[↓下へ]ボタンをクリックして順番を入れ替えてください。変更後に[決定]ボタンを押すことで変更が反映されます。

## 2 レート一覧表示項目(列)の入れ替え

○レート一覧の表示項目(列)を設定することができます。

表示を隠す場合は、表示の一覧から該当する項目を選択し、中央の[隠す]ボタンをクリックしてください。また、再表示させる場合は、非表示の一覧から該当する項目を選択し、中央の[表示]ボタンをクリックしてください。変更後に[決定]ボタンを押すことで変更が反映されます。

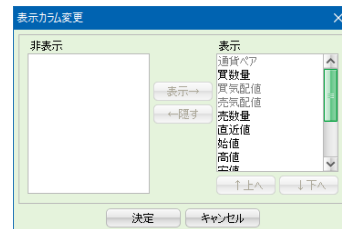

○レート一覧内での項目(列)の並び順を設定することができます。

並び順を変更したい項目(列)を、表示の一覧から選択し、[↑上へ]ボタン又は[↓下へ]ボタンをクリックして順番を入れ替えてください。変更後に[決定]ボタンを押すことで変更が反映されます。

## 6-3

## 注文一覧



注文番号	注文受付日時	通貨ペア	注文状態	注文形態	売買	決済区分	執行条	指定価格	スリッ
1511190400000001-00000000	15/11/04 13:48:41	米ドル/円	注文中	IFOCO1	売	新規	指値	123.765	
1511190400000001-00000001	15/11/04 13:48:41	米ドル/円	待機中	IFOCO2a	買	決済	指値	120.705	
1511190400000001-00000002	15/11/04 13:48:41	米ドル/円	待機中	IFOCO2b	買	決済	逆指	124.000	

決済方法の違いによって、表示されるボタンが異なります。

### オートネットイング

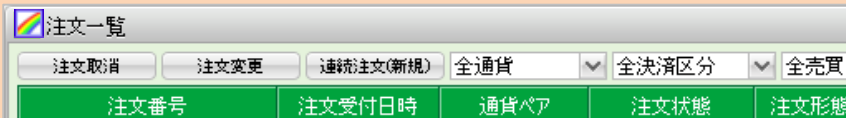

注文番号	注文受付日時	通貨ペア	注文状態	注文形態
------	--------	------	------	------

### 指定決済

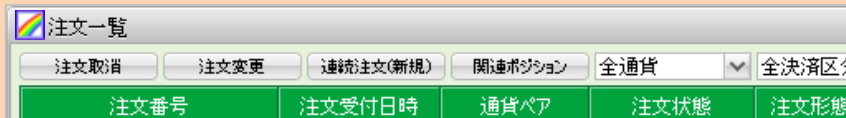

注文番号	注文受付日時	通貨ペア	注文状態	注文形態
------	--------	------	------	------

一覧に表示された注文を選択した際に、その注文に対して操作が可能なボタンが選択可能となります。



注文番号	注文受付日時	通貨ペア	注文状態
1511190400000004-00000000	15/11/04 14:02:40	米ドル/円	注文中
1511190400000004-00000001	15/11/04 14:02:40	米ドル/円	待機中
1511190400000004-00000002	15/11/04 14:02:40	米ドル/円	待機中

注文受付日時	注文を受け付けた日時が表示されます。
通貨ペア	注文されている通貨ペア名が表示されます。
注文状態	注文の状態が表示されます。注文状態には注文中(取引所で注文受付済)、待機中(弊社システム内で注文待機中)の2種類があります。
注文形態	注文の形態(単一、OCO、IFDONE、IFOCO等)が表示されます。
売買	“売り”または“買い”が表示されます。
決済区分	“新規”または“決済”が表示されます。
執行条件	“指値”、“逆指値”、“時間指定”、“トレール”等が表示されます。
指定価格	指値等の注文時に指定した価格が表示されます。トレール決済の場合は、指定したトレール幅を含んだ指定価格がリアルタイムで更新され表示されます。
スリッページ	許容したスリッページの値が表示されます。 ※スリッページとは、注文した価格と実際に約定した価格の差。
トレール	執行条件が“トレール”の場合に、発注時に入力されたトレール幅を表示します。
注文数量	成立していない注文の数量が表示されます。
成立数量	成立した注文の数量が表示されます。
有効期限	有効期限(当日、今週末、GTC[無期限])が表示されます。
指定日時	時間指定注文の場合のみ、指定した日時が表示されます。
先行注文番号	連続注文時に、先行する注文の注文番号が表示されます。番号表示のあるものは連続注文として発注された注文です。



一覧中の注文を選択した際、その注文で使用不可能なボタンは、グレー表示のままとなります。

## 1 注文取消ボタン

一覧中の選択した注文を取り消します。※取引時間外は注文取消できません。  
注文一覧より、取り消したい注文を選択すると、背景色が変わります。その後、注文取消ボタンをクリックすることにより確認画面が表示されます。  
※相場状況により取り消されない場合があります。

## 2 注文変更ボタン

一覧中の選択した注文を変更します。※取引時間外は注文変更できません。  
注文一覧より、変更したい注文を選択すると、背景色が変わります。その後、注文変更ボタンをクリックすることにより確認画面が表示されます。

## 3 連続注文(新規)ボタン

一覧中の選択した注文を先行注文とした連続注文を発注します。  
注文一覧より、“先行注文”としたい注文を選択(注文形態が“単一”の注文のみ可)すると、背景色が変わります。その後、連続注文(新規)ボタンをクリックすることにより注文画面が表示されます。

## 4 関連ポジションボタン ※指定決済方式のみ

決済対象ポジションが表示されます。  
注文状態が“注文中”で、注文形態が“IFDONE2”、“IFOCO2a”、“IFOCO2b”の場合のみボタンがクリック可能となります。

## 5 通貨ペアフィルタ

一覧に表示させる通貨ペアを選択することができます。

## 6 決済区分フィルタ

一覧に表示させる決済区分を選択することができます。

## 7 売り買いフィルタ

一覧に表示させる“売り”、“買い”を選択することができます。

## 8 注文一覧表示項目(列)の入れ替え

○注文一覧の表示項目(列)を設定することができます。  
表示を隠す場合は、表示の一覧から該当する項目を選択し、中央の[隠す]ボタンをクリックしてください。また、再表示させる場合は、非表示の一覧から該当する項目を選択し、中央の[表示]ボタンをクリックしてください。変更後に[決定]ボタンを押すことで変更が反映されます。

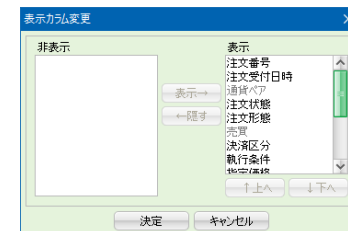

○注文一覧内での項目(列)の並び順を設定することができます。  
並び順を変更したい項目(列)を、表示の一覧から選択し、[↑上へ]ボタン又は[↓下へ]ボタンをクリックして順番を入れ替えてください。変更後に[決定]ボタンを押すことで変更が反映されます。

## 6-4 ポジション一覧

決済方法の違いによって、表示されるボタンが異なります。

### オートネットイング



ポジション番号	通貨ペア	売買	成立数量	残数量	決済可能数量	成立価格	評価価格	
1510171500000042	ユーロ/円	売	5	5	5	135.300	132.565	15/1
1510171500000018	ポンド/円	売	3	3	3	183.02	186.73	15/1
1510171500000016	米ドル/円	買	1	1	1	120.080	123.365	15/1

### 指定決済



ポジション番号	通貨ペア	売買	成立数量	残数量	決済可能数量	成立価格	評価価格		
<input type="checkbox"/>	1511189700000001	ポンド/円	買	1	1	0	186.71	192.22	15
<input type="checkbox"/>	1510171500000042	ユーロ/円	売	5	5	5	135.300	132.540	15
<input type="checkbox"/>	1510171500000018	ポンド/円	売	3	3	3	183.02	186.69	15

注文番号	注文受付日時	通貨ペア	注文状態	注文形態	売買	執行条

上段の一覧中で、“残数量”と“決済可能数量”が異なるポジションは、すでに異なる数量分だけの決済注文が発注されているポジションです。その場合、当該ポジションを選択すると下段に注文中の決済注文が表示されます。

通貨ペア

通貨ペアが表示されます。

売買

“売り”または“買い”が表示されます。

成立枚数

新規注文成立時のポジションの数量が表示されます。

残数量

未決済の保有ポジション数量が表示されます。

決済可能数量

現在の残数量の内、決済注文を発注していないポジション数量が表示されます。

成立価格

新規注文成立時の成立価格が表示されます。

評価価格

現在の気配値が表示されます。売ポジションの場合は売気配値、買ポジションの場合は買気配値が表示されます。

成立日時

保有ポジションの成立日時が表示されます。

評価損益

評価価格で評価された損益が表示されます。(手数料は含みません)

未実現スワップポイント

保有ポジションに対するポジション成立時から発生したスワップポイントの累計が表示されます。

ポジション損益

評価損益と未実現スワップポイントを加算した値を表示します。



画像は“指定決済方式”のポジション一覧画像です

## 1 決済注文ボタン ※指定決済方式のみ

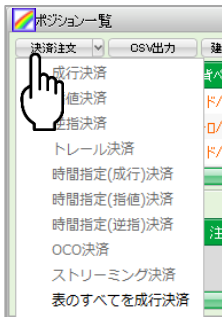

上段の一覧中で、“決済可能数量”が1以上のポジションは決済注文を発注することができます。決済したいポジションを選択し、左上のリストから決済方法をクリックすると注文画面が表示されます。

上段の一覧中で、“残数量”と“決済可能数量”が異なるポジションは、すでに異なる数量分だけの決済注文が発注されているポジションです。その場合、当該ポジションを選択すると下段に注文中の決済注文が表示されます。

## 2 CSV出力ボタン

保有ポジションの情報をCSVファイルで出力します。出力内容は表示されている内容と同じで、全ポジション分が出力されます。

## 3 建玉整理申請ボタン ※指定決済方式のみ

次々ページ参照。

## 4 通貨ペアフィルタ

一覧に表示させる通貨ペアを選択することができます。

## 5 売り買いフィルタ

一覧に表示させる“売り”、“買い”を選択することができます。

## 6 全決済注文ボタン ※指定決済方式のみ

注文中を除く全てのポジションに対して決済注文(成行)を発注します。※取引時間外の通貨ペアは発注されません。

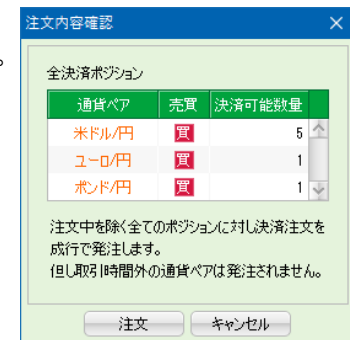

## 7 ポジション一覧表示項目(列)の入れ替え

○ポジション一覧の表示項目(列)を設定することができます。

表示を隠す場合は、表示の一覧から該当する項目を選択し、中央の[隠す]ボタンをクリックしてください。また、再表示させる場合は、非表示の一覧から該当する項目を選択し、中央の[表示]ボタンをクリックしてください。変更後に[決定]ボタンを押すことで変更が反映されます。

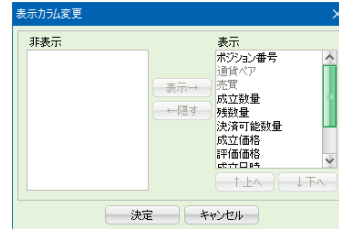

○ポジション一覧内での項目(列)の並び順を設定することができます。

並び順を変更したい項目(列)を、表示の一覧から選択し、[↑上へ]ボタン又は[↓下へ]ボタンをクリックして順番を入れ替えてください。変更後に[決定]ボタンを押すことで変更が反映されます。

## 8 注文取消ボタン ※指定決済方式のみ

一覧中(下段)の選択した注文を取り消します。

ポジション一覧(下段)より、取り消したい注文を選択すると、背景色が変わります。その後、注文取消ボタンをクリックすることにより確認画面が表示されます。※相場状況により取り消されない場合があります。

## 9 注文変更ボタン ※指定決済方式のみ

一覧中(下段)の選択した注文を変更します。

ポジション一覧(下段)より、変更したい注文を選択すると、背景色が変わります。その後、注文変更ボタンをクリックすることにより確認画面が表示されます。

## 10 下段表示項目(列)の入れ替え ※指定決済方式のみ

○ポジション一覧(下段)の表示項目(列)を設定することができます。

表示を隠す場合は、表示の一覧から該当する項目を選択し、中央の[隠す]ボタンをクリックしてください。また、再表示させる場合は、非表示の一覧から該当する項目を選択し、中央の[表示]ボタンをクリックしてください。変更後に[決定]ボタンを押すことで変更が反映されます。

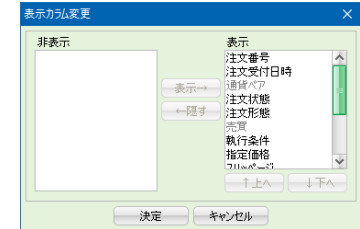

○ポジション一覧(下段)内での項目(列)の並び順を設定することができます。

並び順を変更したい項目(列)を、表示の一覧から選択し、[↑上へ]ボタン又は[↓下へ]ボタンをクリックして順番を入れ替えてください。変更後に[決定]ボタンを押すことで変更が反映されます。

### 3 建玉整理申請ボタン ※指定決済方式のみ

通貨ペア: 米ドル/円 | ポジション再検索

成立価格	評価価格	成立日時	決済可能数量	ポジション番号	ポジション損益	評価損益
100.810	100.880	16/09/26 10:56:44	8	1609395900000009	-5,600	-5,600

↓選択 | ↑戻す

成立価格	評価価格	成立日時	決済可能数量	ポジション番号	ポジション損益	評価損益
100.850	100.840	16/09/26 10:54:33	10	1609395900000004	-1,000	-1,000
100.845	100.840	16/09/26 10:56:18	3	1609395900000008	-150	-150
100.845	100.840	16/09/26 10:57:47	3	1609395900000010	-150	-150

↓選択 | ↑戻す

申請数量:

確認 | キャンセル

通貨ペア: 米ドル/円 | ポジション再検索

成立価格	評価価格	成立日時	決済可能数量	ポジション番号	ポジション損益	評価損益
100.810	100.880	16/09/26 10:56:44	8	1609395900000009	-5,600	-5,600

↓選択 | ↑戻す

成立価格	評価価格	成立日時	決済可能数量	ポジション番号	ポジション損益	評価損益
100.845	100.840	16/09/26 10:56:18	3	1609395900000008	-150	-150
100.845	100.840	16/09/26 10:57:47	3	1609395900000010	-150	-150

↓選択 | ↑戻す

成立価格	評価価格	成立日時	決済可能数量	ポジション番号	ポジション損益	評価損益
100.850	100.840	16/09/26 10:54:33	10	1609395900000004	-1,000	-1,000

申請数量:

確認 | キャンセル

通貨ペア: 米ドル/円 | 申請数量: 5

成立価格	評価価格	成立日時	決済可能数量	ポジション番号	ポジション損益	評価損益
100.810	100.880	16/09/26 10:56:44	8	1609395900000009	-5,600	-5,600

買ポジション

成立価格	評価価格	成立日時	決済可能数量	ポジション番号	ポジション損益	評価損益
100.850	100.840	16/09/26 10:54:33	10	1609395900000004	-1,000	-1,000

申請 | キャンセル

申請数量を確認し、[申請]ボタンを押すと建玉整理注文が申請されます。

通貨ペアを選び検索します。

売ポジション、買ポジションそれぞれの保有ポジションが表示されます。

売ポジション一覧から建玉整理したいポジションを選択し、[↓選択]ボタンで下段に移動させます。同じように買ポジション一覧から建玉整理したいポジションを選択し、[↓選択]ボタンで下段に移動させます。

申請数量を入力し[確認]ボタンを押すと建玉整理申請確認画面が表示されます。



## 6-5 通貨別ポジションサマリ

保有ポジションを通貨別に集計した情報を表示します。

通貨ペア	売ポジション	売値平均	買ポジション	買値平均	評価損益	未実現スワップポイント	ポジション損益	必要証拠金額	
米ドル/円	10	121.075	16	121.055	182,700		76	182,776	768,000
ユーロ/円	5	135.300	0	0.000	-75,250	-1,425	-76,675	270,000	
ポンド/円	3	183.00	0	0.00	-90,400	-1,425	-91,825	222,000	

売ポジション	売ポジションの保有枚数が表示されます。
売値平均	売ポジションの平均成立価格(加重平均)が表示されます。
買ポジション	買ポジションの保有枚数が表示されます。
買値平均	買ポジションの平均成立価格(加重平均)が表示されます。
評価損益	評価損益の合計が表示されます。
未実現スワップポイント	未実現スワップポイントの合計額が表示されます。
ポジション損益	保有ポジションに対する評価損益と未実現スワップポイントの合計額が表示されます。
必要証拠金額	保有ポジションに対する必要証拠金額の合計額が表示されます。



通貨ペア	売ポジション	売値平均	買ポジション	買値平均	評価損益	未実現スワップポイント	ポジション損益	必要証拠金額	
米ドル/円	10	121.075	16	121.055	125,600		76	125,676	768,000
ユーロ/円	5	135.300	0	0.000	-77,000	-1,425	-78,425	270,000	
ポンド/円	3	183.00	0	0.00	-94,700	-1,425	-96,125	222,000	

### 1 決済注文ボタン

通貨ペアの行を選択し、決済注文ボタンをクリックすることにより、選択した通貨ペアの、注文中を除く全てのポジションに対して決済注文(成行)を発注します。

※取引時間外の商品は発注されません。

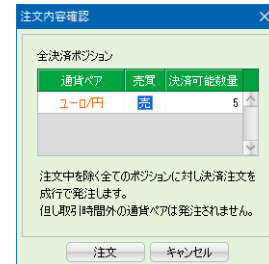

### 2 通貨別ポジションサマリ表示項目(列)の入れ替え

○通貨別ポジションサマリの表示項目(列)を設定することができます。

表示を隠す場合は、表示の一覧から該当する項目を選択し、中央の[隠す]ボタンをクリックしてください。また、再表示させる場合は、非表示の一覧から該当する項目を選択し、中央の[表示]ボタンをクリックしてください。変更後に[決定]ボタンを押すことで変更が反映されます。

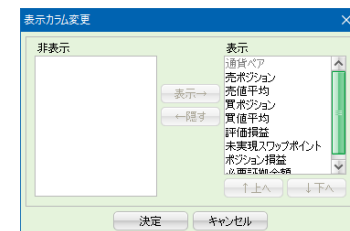

○通貨別ポジションサマリ内での項目(列)の並び順を設定することができます。

並び順を変更したい項目(列)を、表示の一覧から選択し、[↑上へ]ボタン又は[↓下へ]ボタンをクリックして順番を入れ替えてください。変更後に[決定]ボタンを押すことで変更が反映されます。

6-6

## 証拠金状況照会

証拠金預託額	2,004,934	評価損益	-164,500
必要証拠金額	1,294,000	未実現スワップポイント	-2,774
発注証拠金額	0	ポジション損益	-167,274
発注可能額	597,360	為替差損益予定額	53,700
出金可能額	597,360	スワップポイント予定額	0
		未払手数料	0
有効比率(%)	146.16	出金依頼額	0
実効レバレッジ	24.14	当日入金額	0
有効証拠金額	1,891,360	未収手数料	0
ロスカットアラート基準額	1,941,000	現在証拠金不足請求額	0
ロスカット基準額	1,294,000	前日証拠金不足額	0

証拠金預託額	預託している現金額を表示します。
必要証拠金額	ポジションの保持に必要な証拠金を表示します。
発注証拠金額	新規注文もしくは新規となる注文に必要な証拠金額を表示します。
発注可能額	発注可能な金額を表示します。この金額を超える証拠金が必要な注文はできません。
出金可能額	出金依頼が可能な金額を表示します。この金額を超える出金依頼はできません。
有効比率(%)	『有効証拠金額』÷『必要証拠金額』の値を表示します。
実効レバレッジ	ポジション毎に計算した丸代金合計÷『有効証拠金額』の値を表示します。現在のレバレッジ状況を表します。

有効証拠金額	『証拠金預託額』+『評価損益』+『未実現スワップポイント』+『為替差損益予定額』+『スワップポイント予定額』-『未払手数料』-『未収手数料』の値を表示します。
ロスカットアラート基準額	ロスカットアラートが発生する基準額を表示します。有効証拠金がこの基準額を下回るとロスカットアラートが発生します。
ロスカット基準額	ロスカットが執行される基準額を表示します。有効証拠金がこの基準額を下回るとロスカットが執行されます。
評価損益	保有ポジションを現在の気配値評価した損益を表示します。売ポジションは売気配値、買ポジションは買気配値で評価します。
未実現スワップポイント	保有しているポジションで発生しているスワップポイントの合計を表示します。
ポジション損益	『評価損益』+『未実現スワップポイント』の値を表示します。
為替差損益予定額	証拠金預託額に算入されていない為替差損益の確定額を表示します。※決済後、翌々営業日に証拠金預託額に算入されます。
スワップポイント予定額	証拠金預託額に算入されていないスワップポイントの確定額を表示します。※決済後、翌々営業日に証拠金預託額に算入されます。
未払手数料	当日取引日に発生した手数料を表示します。当日取引日の終了後にて証拠金預託額より引き当てられます。
出金依頼額	現在、出金依頼している金額を表示します。当日取引日の終了後にて出金処理が行われます。
当日入金額	当日取引日に成立した入金の合計額を表示します。
未収手数料	前日取引日に充当できなかった手数料を表示します。入金時や決済注文成立時、当日取引日の終了後に証拠金預託額より引き当てられます。
現在証拠金不足請求額	前日取引日の終了時点で発生している追証拠額を表示します。入金や全ポジションの決済により解消されます。
前日証拠金不足額	前日取引日で確定した証拠金不足額を表示します。

6-7

## 運用カレンダー

1

日付
2015/11/05
検索

通貨ペア	取引	決済日	ValueDate	スワップ買	スワップ売	SP対象期間	SP日数
米ドル/円	○	15/11/09	15/11/09			15/11/09-15/11/10	1
ユーロ/円	○	15/11/09	15/11/09			15/11/09-15/11/10	1
ポンド/円	○	15/11/09	15/11/09			15/11/09-15/11/10	1
豪ドル/円	○	15/11/09	15/11/09			15/11/09-15/11/10	1
スイスF/円	○	15/11/09	15/11/09			15/11/09-15/11/10	1
加ドル/円	○	15/11/09	15/11/09			15/11/09-15/11/10	1
NZドル/円	○	15/11/09	15/11/09			15/11/09-15/11/10	1
シンガポ	○	15/11/09	15/11/09			15/11/09-15/11/10	1

- 取引                    対象取引日の取引の可否を表示します。
- 決済日                対象取引日の決済日を表示します。
- ValueDate            対象取引日のValueDateを表示します。
- スワップ買            対象取引日に発生した1枚当たりの買いスワップポイントの単価を表示します。なお、未来取引日を選択した場合には表されません。
- スワップ売            対象取引日に発生した1枚当たりの売りスワップポイントの単価を表示します。なお、未来取引日を選択した場合には表されません。
- SP対象期間            対象取引日+『SP日数』の日付を表示します。
- SP日数                スワップポイントの付与日数を表示します。

### 1 日付フィルタ

取引日を選択し[検索]ボタンをクリックすると、対象取引日の情報を表示します。

## 6-8

### 取引条件一覧

通貨ペア毎の取引条件が表示されます。

通貨ペア	適用日	取引単位 (通貨)	刻み値	取引可能 区分	ティックバリュー	ティックバリューの 通貨単位	プライスリミット	最大注文 可能数量(枚)	証拠金(枚)
米ドル/円	15/09/18	10,000	0.005	注文/約定可	50	JPY	3,000	500	48,000
ユーロ/円	15/09/18	10,000	0.005	注文/約定可	50	JPY	4,000	500	54,000
ポンド/円	15/09/18	10,000	0.01	注文/約定可	100	JPY	5,000	500	74,000
豪ドル/円	15/09/18	10,000	0.005	注文/約定可	50	JPY	3,000	500	34,000
スイス/円	15/09/18	10,000	0.01	注文/約定可	100	JPY	3,000	500	50,000

適用日	条件が適用される取引日を表示します。
取引単位	1枚当たりの取引単位を表示します。
刻み値	刻み値を表示します。
取引可能区分	現在の取引可能区分を表示します。
ティックバリュー	ティックバリュー(最小刻み値で発生する損益額)を表示します。
ティックバリューの通貨単位	発生するティックバリューの通貨を表示します。
プライスリミット	逆指注文で指定できる現在値との最大値幅を表示します。
最大注文可能数量(枚)	1回の注文で指定可能な最大注文数量を表示します。
証拠金(枚)	1枚当たりの証拠金単価を表示します。

## 6-9

### システムアラート

日時	メッセージ
2015/09/18 06:55:04	ランド/円の約定受付を開始しました。
2015/09/18 06:55:04	米ドル/円の約定受付を開始しました。
2015/09/18 06:55:04	米ドル/スイス/円の約定受付を開始しました。
2015/09/18 06:55:04	米ドル/カナダ/円の約定受付を開始しました。
2015/09/18 06:55:02	トルコリラ/円の約定受付を開始しました。
2015/09/18 06:55:02	スウェーデン/カナダ/円の約定受付を開始し...
2015/09/18 06:55:02	スロバキア/円の約定受付を開始しました。
2015/09/18 06:55:02	NZドル/米ドルの約定受付を開始しました。
2015/09/18 06:55:02	NZドル/円の約定受付を開始しました。
2015/09/18 06:55:02	ルウェー/カナダ/円の約定受付を開始しま...

取引所から通知されたシステムアラートの通知日時と内容を、リアルタイムで表示します。

6-10

## 個人情報照会

6-11

ご登録いただいておりますメールアドレス及び情報登録日付等が表示されます。

個人情報照会			
お客様名	〇〇〇〇〇〇〇		
生年月日	〇〇〇〇/〇〇/〇〇		
メールアドレス1	xxxxxxxx@ok-ayasu-shoji.co.jp		
メールアドレス2			
メールアドレス3			
ご自宅住所	〒 東京都〇〇区〇〇町1-1-1		
電話番号	03-xxxx-xxxx		
携帯電話番号	090-xxxx-xxxx		
FAX番号			
お勤め先	株式会社〇〇運輸		
職業	会社員		
業種	運送業		
役職			
お勤め先住所	〒 東京都〇〇区〇〇町2-2-2		
電話番号	03-xxxx-xxxx		
FAX番号	090-xxxx-xxxx		
優先連絡先1	なし		
優先連絡先2	なし		
優先連絡先3	なし		
取引のコース	インターネットセルフコース		
金融資産	1,000,000		
投資可能額	5,000,000		
投資目的	運用先の分散		
振込先金融機関名	〇〇銀行		
支店名	〇〇支店		
口座種類	<input type="checkbox"/> 普通		
口座番号	00000000		
決済方法	指定決済	通貨ペア	発注上限数量
登録日	15/09/16	米ドル/円	500 ▲
最終注文日時		ユーロ/円	500 ▲
最終約定日時		ポンド/円	500 ▲
最終入金日時		豪ドル/円	500 ▲
最終出金日時		スイスF/円	500 ▲
取引日説明書確認日	16/09/21	加ドル/円	500 ▲
パスワード有効期限	17/09/21	NZドル/円	500 ▼

取引説明書確認日及びパスワード有効期限にはご注意ください。

## 「注文」メニュー

買注文

売注文

単一

7-1

OCO

7-2

IFDONE

7-3

IFOCO

7-4

ストリーミング

7-5

## 7-1

## 単一

## (1) 成行

通貨ペア

発注する通貨ペアを選択します。デフォルトの通貨ペアは、「設定」→「My商品設定」で一番上に設定した通貨ペアが表示されます。

注文数量

注文数量を入力します。デフォルトの数量は、「設定」→「注文設定」の“基準数量”の設定に従います。

執行条件

成行注文等の執行条件を選択できます。

注文ダイアログを残す

チェックを入れると、発注後も同じ条件で設定されている注文画面を残します。デフォルトは、「設定」→「注文設定」の“注文ダイアログ”の設定に従います。

確認画面を表示する

注文時に確認画面を表示させます。デフォルトは、「設定」→「注文設定」の“確認画面”の設定に従います。

## (2) 指値

- 通貨ペア** 発注する通貨ペアを選択します。デフォルトの通貨ペアは、「設定」→「My通貨ペア設定」で一番上に設定した通貨ペアが表示されます。
- 注文数量** 注文数量を入力します。デフォルトの数量は、「設定」→「注文設定」の“基準数量”の設定に従います。
- 執行条件** 指値注文等の執行条件を選択できます。
- 指定価格** 指値の指定価格を入力します。価格差を変更すると、連動して変更されます。デフォルトの指定価格は、“気配値±価格差”の数値がセットされます。
- 価格差** 指定価格にセットする、気配値からの価格差を入力します。指定価格を変更すると、連動して変更されます。デフォルトの価格差は、「設定」→「注文設定」の“価格(指値)”の設定に従います。
- 有効期限** 注文の有効期限を設定できます。設定値は“当日”、“今週末”、“GTC(無期限)”の3種類から選択できます。
- 先行注文番号** 連続注文として発注する場合の先行注文を選択します。リストに表示された先行注文のみ指定できます。
- 注文ダイアログを残す** チェックを入れると、発注後も同じ条件で設定されている注文画面を残します。デフォルトは、「設定」→「注文設定」の“注文ダイアログ”の設定に従います。
- 確認画面を表示する** 注文時に確認画面を表示させます。デフォルトは、「設定」→「注文設定」の“確認画面”の設定に従います。

### (3) 逆指値

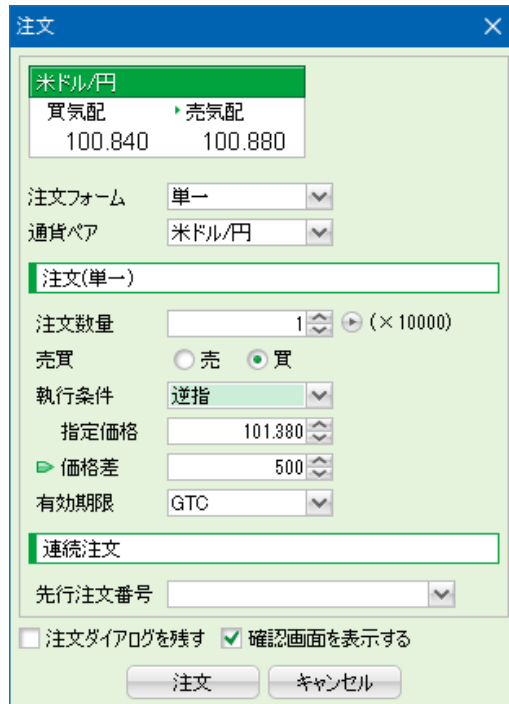

- 通貨ペア** 発注する通貨ペアを選択します。デフォルトの通貨ペアは、「設定」→「My通貨設定」で一番上に設定した商品が表示されます。
- 注文数量** 注文数量を入力します。デフォルトの数量は、「設定」→「注文設定」の“基準数量”の設定に従います。
- 執行条件** 逆指値注文等の執行条件を選択できます。
- 指定価格** 逆指値の指定価格を入力します。価格差を変更すると、連動して変更されます。デフォルトの指定価格は、“気配値±価格差”の数値がセットされます。
- 価格差** 指定価格にセットする、気配値からの価格差を入力します。指定価格を変更すると、連動して変更されます。デフォルトの価格差は、「設定」→「注文設定」の“価格(逆指値)”の設定に従います。
- 有効期限** 注文の有効期限を設定できます。設定値は“当日”、“今週末”、“GTC(無期限)”の3種類から選択できます。
- 先行注文番号** 連続注文として発注する場合の先行注文を選択します。リストに表示された先行注文のみ指定できます。
- 注文ダイアログを残す** チェックを入れると、発注後も同じ条件で設定されている注文画面を残します。デフォルトは、「設定」→「注文設定」の“注文ダイアログ”の設定に従います。
- 確認画面を表示する** 注文時に確認画面を表示させます。デフォルトは、「設定」→「注文設定」の“確認画面”の設定に従います。



## (4)トレール

通貨ペア	発注する通貨ペアを選択します。デフォルトの通貨ペアは、「設定」→「My通貨設定」で一番上に設定した通貨ペアが表示されます。
注文数量	注文数量を入力します。デフォルトの数量は、「設定」→「注文設定」の“基準数量”の設定に従います。
執行条件	トレール注文等の執行条件を選択できます。
トレール	気配値からのトレール幅(価格差)を入力します。デフォルトのトレール幅(価格差)は、「設定」→「注文設定」の“トレール”の設定に従います。
有効期限	注文の有効期限を設定できます。設定値は“当日”、“今週末”、“GTC(無期限)”の3種類から選択できます。
先行注文番号	連続注文として発注する場合の先行注文を選択します。リストに表示された先行注文のみ指定できます。
注文ダイアログを残す	チェックを入れると、発注後も同じ条件で設定されている注文画面を残します。デフォルトは、「設定」→「注文設定」の“注文ダイアログ”の設定に従います。
確認画面を表示する	注文時に確認画面を表示させます。デフォルトは、「設定」→「注文設定」の“確認画面”の設定に従います。

### 実施要件

- ・決済方法が“オートネットिंग”の場合、新規注文、決済注文で発注可能。
- ・決済方法が“指定決済”の場合、決済注文でのみ発注可能。
- ・OCO注文及びストリーミング注文以外の注文で設定可能。

### 基本動作

相場が想定した方向に動いた場合は、気配値に対して指定したトレール幅だけ離れた「逆指」注文として「逆指値」を自動更新して追従します。

相場が想定と反対方向に動いた場合は、「逆指値」が更新されず、気配値がトレールの「逆指値」と等しいか超えたタイミングで、取引所に“成行注文”として発注されます。

## (5) 時間指定(成行)

- |            |   |
|------------|---|
| 通貨ペア       | 発注する通貨ペアを選択します。デフォルトの通貨ペアは、「設定」→「My通貨設定」で一番上に設定した通貨ペアが表示されます。             |
| 注文数量       | 注文数量を入力します。デフォルトの数量は、「設定」→「注文設定」の“基準数量”の設定に従います。                          |
| 執行条件       | 時間指定(成行)注文等の執行条件を選択できます。  |
| 指定日時       | カレンダーから日付を選び、時間を入力します。  |
| 注文ダイアログを残す | チェックを入れると、発注後も同じ条件で設定されている注文画面を残します。デフォルトは、「設定」→「注文設定」の“注文ダイアログ”の設定に従います。 |
| 確認画面を表示する  | 注文時に確認画面を表示させます。デフォルトは、「設定」→「注文設定」の“確認画面”の設定に従います。                        |

## (6) 時間指定(指値)

- |            |   |
|------------|---|
| 通貨ペア       | 発注する通貨ペアを選択します。デフォルトの通貨ペアは、「設定」→「My通貨設定」で一番上に設定した通貨ペアが表示されます。                             |
| 注文数量       | 注文数量を入力します。デフォルトの数量は、「設定」→「注文設定」の“基準数量”の設定に従います。  |
| 執行条件       | 時間指定(指値)注文等の執行条件を選択できます。  |
| 指定価格       | 指値の指定価格を入力します。価格差を変更すると、連動して変更されます。デフォルトの指定価格は、“気配値±価格差”の数値がセットされます。                      |
| 価格差        | 指定価格にセットする、気配値からの価格差を入力します。指定価格を変更すると、連動して変更されます。デフォルトの価格差は、「設定」→「注文設定」の“価格(指値)”の設定に従います。 |
| 指定日時       | カレンダーから日付を選び、時間を入力します。  |
| 注文ダイアログを残す | チェックを入れると、発注後も同じ条件で設定されている注文画面を残します。デフォルトは、「設定」→「注文設定」の“注文ダイアログ”の設定に従います。                 |
| 確認画面を表示する  | 注文時に確認画面を表示させます。デフォルトは、「設定」→「注文設定」の“確認画面”の設定に従います。  |

## (7) 時間指定(逆指値)

通貨ペア	発注する通貨ペアを選択します。デフォルトの通貨ペアは、「設定」→「My通貨設定」で一番上に設定した通貨ペアが表示されます。
注文数量	注文数量を入力します。デフォルトの数量は、「設定」→「注文設定」の“基準数量”の設定に従います。
執行条件	時間指定(逆指値)注文等の執行条件を選択できます。
指定価格	逆指値の指定価格を入力します。価格差を変更すると、連動して変更されます。デフォルトの指定価格は、“気配値±価格差”の数値がセットされます。
価格差	指定価格にセットする、気配値からの価格差を入力します。指定価格を変更すると、連動して変更されます。デフォルトの価格差は、「設定」→「注文設定」の“価格(逆指値)”の設定に従います。
指定日時	カレンダーから日付を選び、時間を入力します。
注文ダイアログを残す	チェックを入れると、発注後も同じ条件で設定されている注文画面を残します。デフォルトは、「設定」→「注文設定」の“注文ダイアログ”の設定に従います。
確認画面を表示する	注文時に確認画面を表示させます。デフォルトは、「設定」→「注文設定」の“確認画面”の設定に従います。

指値と逆指値を組み合わせた注文方法です。



- 通貨ペア** 発注する通貨ペアを選択します。デフォルトの通貨ペアは、「設定」→「My通貨設定」で一番上に設定した通貨ペアが表示されます。
- 注文数量** 注文数量を入力します。デフォルトの数量は、「設定」→「注文設定」の“基準数量”の設定に従います。
- 執行条件** 指値(OCOa)と逆指値(OCOb)となります。
- 指定価格** 指値(OCOa)と逆指値(OCOb)、それぞれの指定価格を入力します。価格差を変更すると、連動して変更されます。デフォルトの指定価格は、“気配値±価格差”の数値がセットされます。
- 価格差** 指値(OCOa)と逆指値(OCOb)、それぞれの指定価格にセットする、気配値からの価格差を入力します。指定価格を変更すると、連動して変更されます。デフォルトの価格差は、「設定」→「注文設定」の“価格(指値)”および“価格(逆指値)”の設定に従います。
- 有効期限** 注文の有効期限を設定できます。設定値は“当日”、“今週末”、“GTC(無期限)”の3種類から選択できます。
- 先行注文番号** 連続注文として発注する場合の先行注文を選択します。リストに表示された先行注文のみ指定できます。
- 注文ダイアログを残す** チェックを入れると、発注後も同じ条件で設定されている注文画面を残します。デフォルトは、「設定」→「注文設定」の“注文ダイアログ”の設定に従います。
- 確認画面を表示する** 注文時に確認画面を表示させます。デフォルトは、「設定」→「注文設定」の“確認画面”の設定に従います。

## 7-3 IFDONE

新規注文と仕切注文を同時に発注することができます。

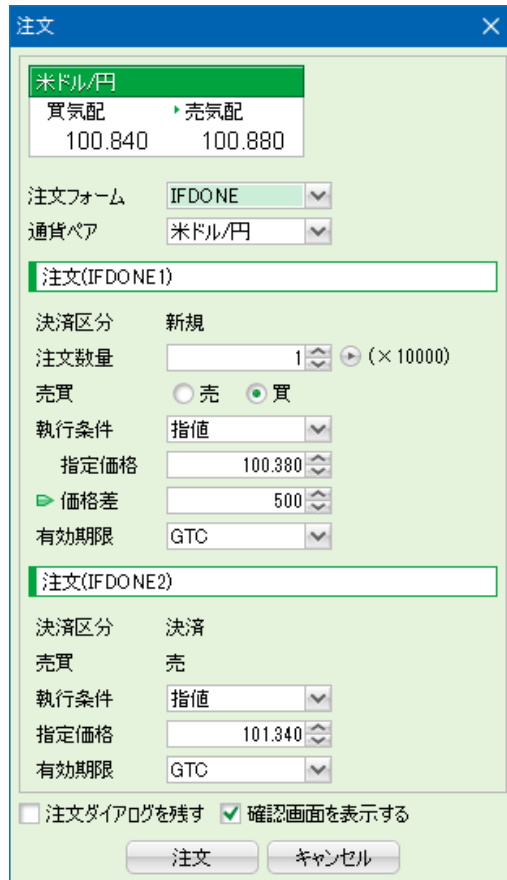

通貨ペア

発注する通貨ペアを選択します。デフォルトの通貨ペアは、「設定」→「My通貨設定」で一番上に設定した通貨ペアが表示されます。

注文数量

注文数量を入力します。デフォルトの数量は、「設定」→「注文設定」の“基準数量”の設定に従います。

執行条件

新規注文 (IFDONE1) と決済注文 (IFDONE2) の執行条件を下記表の組み合わせで選択できます。

IFDONE1・新規	IFDONE2・決済
成行、時間指定 (成行)、時間指定 (指値)、時間指定 (逆指)	指値、逆指値、トレール、時間指定 (成行)、時間指定 (指値)、時間指定 (逆指)
指値、逆指値、トレール	指値、逆指値、トレール

※新規注文 (IFDONE1) のトレールは、オートネットイング時のみ。

注文ダイアログを残す

チェックを入れると、発注後も同じ条件で設定されている注文画面を残します。デフォルトは、「設定」→「注文設定」の“注文ダイアログ”の設定に従います。

確認画面を表示する

注文時に確認画面を表示させます。デフォルトは、「設定」→「注文設定」の“確認画面”の設定に従います。

新規注文 (IFDONE1) では、執行条件 [成行、指値、逆指値、トレール、時間指定 (成行)、時間指定 (指値)、時間指定 (逆指)] によって入力項目が変わります。

## 7-4 IFOCO

新規注文と、指値と逆指値の2条件の仕切注文を発注することができます。

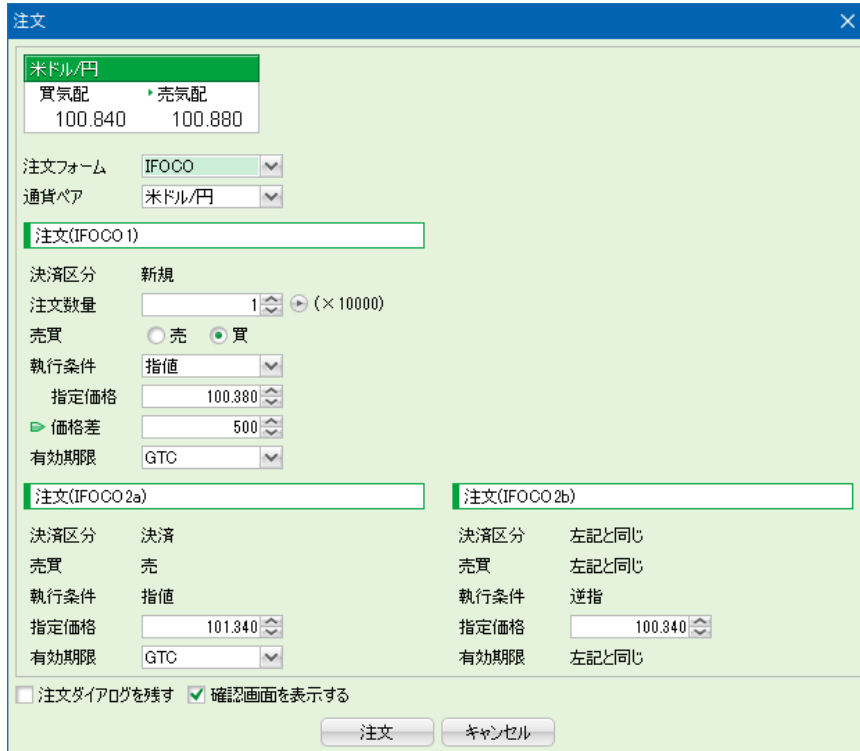

- 通貨ペア** 発注する通貨ペアを選択します。デフォルトの通貨ペアは、「設定」→「My通貨設定」で一番上に設定した通貨ペアが表示されます。
- 注文数量** 注文数量を入力します。デフォルトの数量は、「設定」→「注文設定」の“基準数量”の設定に従います。
- 執行条件** 新規注文(IFOCO1)の執行条件を、成行、指値、逆指値、トレール、時間指定(成行)、時間指定(指値)、時間指定(逆指)から選択できます。  
※トレールはオートネットティング時のみ。
- 指定価格** 指値(IFOCO2a)と逆指値(IFOCO2b)、それぞれの指定価格を入力します。デフォルトの指定価格は、“気配値±価格差”の数値がセットされます。価格差は、「設定」→「注文設定」の“価格(指値)”および“価格(逆指値)”の設定に従います。
- 有効期限** 注文の有効期限を設定できます。設定値は“当日”、“今週末”、“GTC(無期限)”の3種類から選択できます。
- 注文ダイアログを残す** チェックを入れると、発注後も同じ条件で設定されている注文画面を残します。デフォルトは、「設定」→「注文設定」の“注文ダイアログ”の設定に従います。
- 確認画面を表示する** 注文時に確認画面を表示させます。デフォルトは、「設定」→「注文設定」の“確認画面”の設定に従います。

新規注文(IFOCO1)では、執行条件[成行、指値、逆指値、トレール、時間指定(成行)、時間指定(指値)、時間指定(逆指)]によって入力項目が変わります。  
※トレールはオートネットティング時のみ。

## 7-5

## ストリーミング

- 通貨ペア** 発注する通貨ペアを選択します。デフォルトの通貨ペアは、「設定」→「My通貨設定」で一番上に設定した通貨ペアが表示されます。
- 注文数量** 注文数量を入力します。デフォルトの数量は、「設定」→「注文設定」の“基準数量”の設定に従います。
- スリッページ** 許容するスリッページポイントを入力します。デフォルトの数量は、「設定」→「注文設定」の“スリッページ”の設定に従います。
- 売注文パネル** 買気配値が表示されます。クリックすると売注文が発注されます。
- 買注文パネル** 売気配値が表示されます。クリックすると買注文が発注されます。
- 注文ダイアログを残す** チェックを入れると、発注後も同じ条件で設定されている注文画面を残します。デフォルトは、「設定」→「注文設定」の“注文ダイアログ”の設定に従います。
- 確認画面を表示する** 注文時に確認画面を表示させます。デフォルトは、「設定」→「注文設定」の“確認画面”の設定に従います。

リアルタイムでレートが表示される売注文または買注文のパネルをクリックすることで



## 「チャート」メニュー

チャートの追加	8-1
テンプレートの作成・登録	
チャートの追加 (テンプレート指定)	8-2
テンプレートの管理	8-3
チャート画面の詳細説明	8-4
チャート画面からの注文	8-5

## 8-1 チャートの追加

### (1)表示

取引システムのタブ上にチャートを表示します。一つのタブ上には最大6つのチャートを表示させることができます。

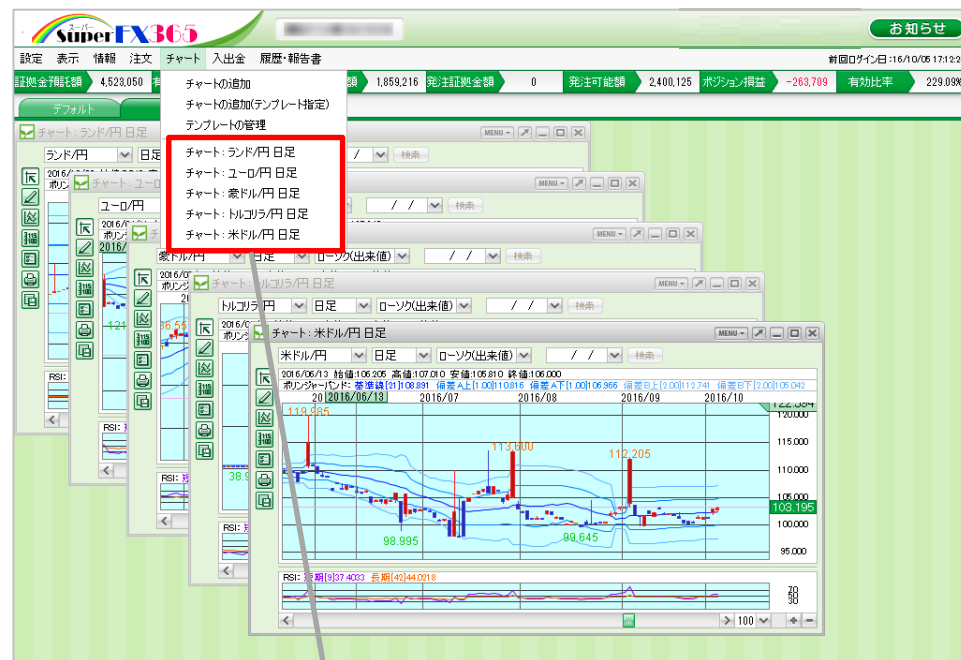

タブ上に表示されているチャートがリスト表示されます。

## (2) テンプレート作成・登録



チャートを、テンプレートとして保存したい内容にカスタマイズし、右上の[MENU]から“テンプレートとして保存”をクリックする。



「テンプレートとして保存」画面で、保存名を入力し[保存]ボタンをクリックし、テンプレートの作成・保存が完了。

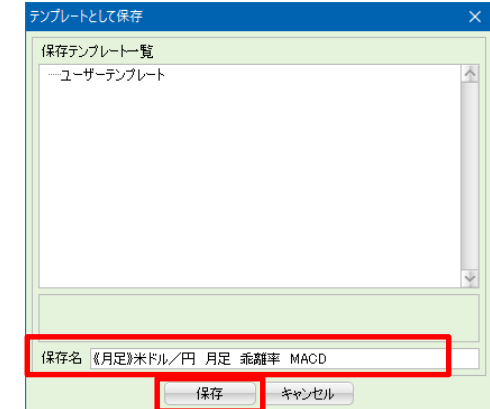

## 8-2 チャートの追加(テンプレート指定)

保存したチャートテンプレートは、「チャートの追加(テンプレート指定)」から呼び出して開くことができます。

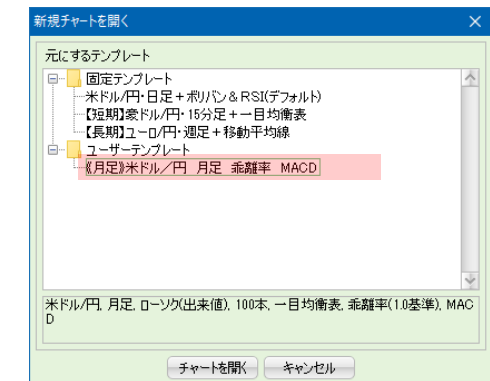

## 8-3 テンプレートの管理

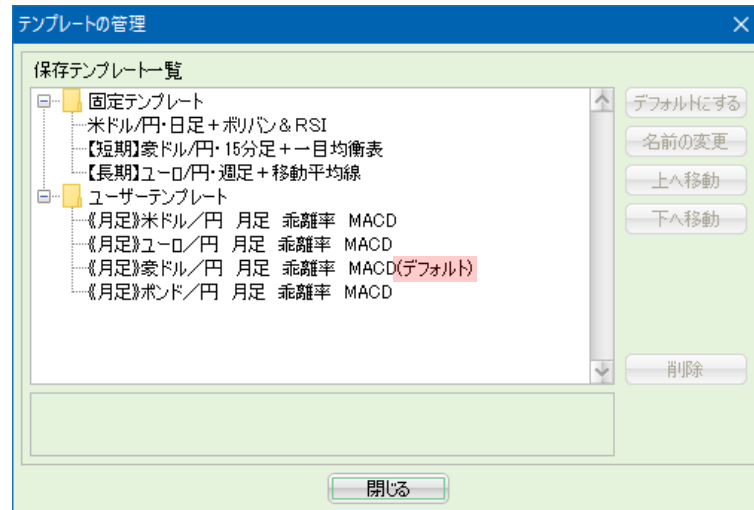

チャートのデフォルト設定、名前の変更、削除等を行うことが可能です。  
デフォルト設定されたテンプレートは、“(デフォルト)”と表示されます。

8-4

チャート画面の詳細説明

Tick  
1分足  
5分足  
10分足  
15分足  
30分足  
60分足  
2時間  
4時間  
8時間  
日足  
週足  
月足

ローソク(BID)  
ローソク(ASK)  
ローソク(出来高)  
ライン(BID)  
ライン(ASK)  
ライン(出来高)  
平均足(BID)  
平均足(ASK)  
平均足(出来高)  
※BID=買気配値  
、ASK=売気配値

日付指定入力  
日足、週足、月足の場合に、指定した日付以後の情報が表示されます。  
日付入力後に[検索]ボタンをクリックして下さい。

通貨ペア選択

- 1 クロスライン 表示/非表示
- 2 トレンドラインツール
- 3 各種チャートの設定
- 4 値段軸スケールの設定
- 5 チャート表示設定
- 6 印刷
- 7 CSVデータ保存



チャートの縦軸(時間軸)の表示数を100~400の範囲で変更できます。

## 1 クロスライン 表示／非表示

マウスポインタに連動したクロスラインの表示／非表示を設定します。



## 2 トレンドラインツール

フリーハンドでトレンドラインを追加できます。

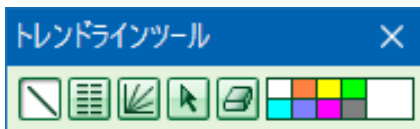

直線が引けます。



フィボナッチリトレースメントが引けます。



フィボナッチファンが引けます。



トレンドラインを選択し移動させることができます。



トレンドラインを消去します。



トレンドラインを引く前に色の指定を行います。

### 3 各種チャートの設定

チャート画面のデザイン、チャートの種類、テクニカルを設定することができます。

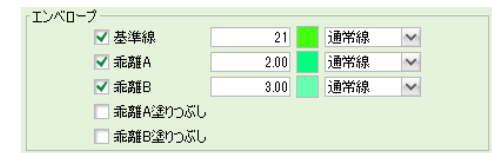
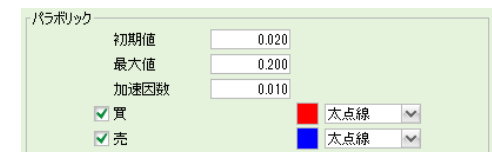
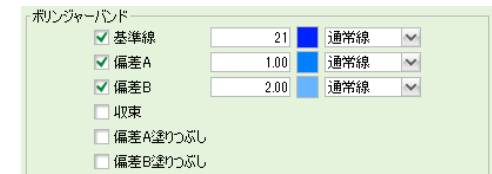
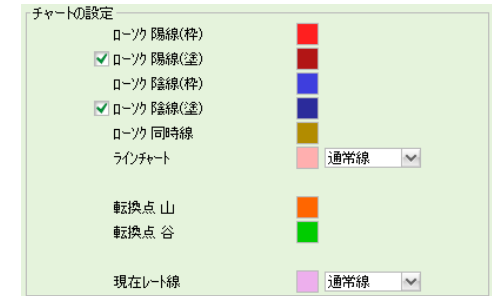
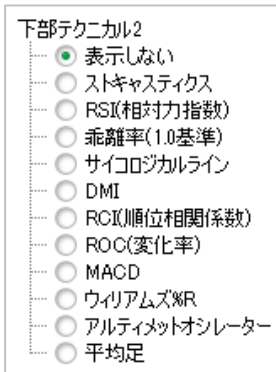
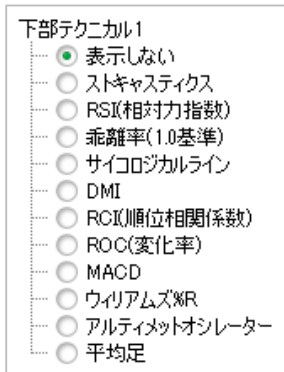
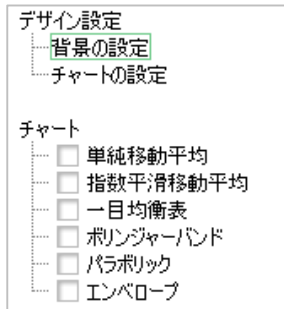
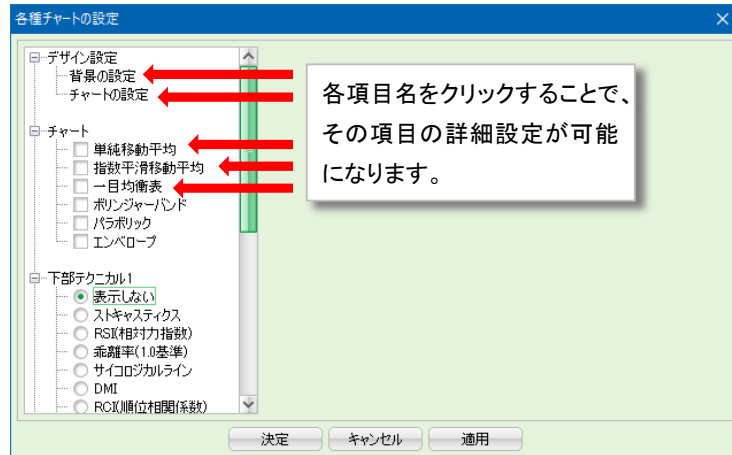

## 4 値段軸スケールの設定

<b>ストキャスティクス</b> <input checked="" type="checkbox"/> %K 9 通常線 <input checked="" type="checkbox"/> %D 3 通常線 <input type="checkbox"/> Slow%D 3 通常線	<b>ROC(変化率)</b> <input checked="" type="checkbox"/> 短期 9 通常線 <input type="checkbox"/> 中期 30 通常線 <input checked="" type="checkbox"/> 長期 72 通常線
<b>RSI(相対力指数)</b> <input checked="" type="checkbox"/> 短期 9 通常線 <input type="checkbox"/> 中期 14 通常線 <input checked="" type="checkbox"/> 長期 42 通常線	<b>MACD</b> EMA短期 12 EMA長期 26 <input checked="" type="checkbox"/> MACD 通常線 <input checked="" type="checkbox"/> 平滑シグナル 9 通常線 <input checked="" type="checkbox"/> 乖離 乖離上(棒) [ ] 乖離上(塗) [ ] 乖離下(棒) [ ] 乖離下(塗) [ ]
<b>乖離率(1.0基準)</b> <input checked="" type="checkbox"/> 短期 5 点線 <input type="checkbox"/> 中期 13 一点鎖線 <input checked="" type="checkbox"/> 長期 21 通常線	<b>ウィリアムズ%R</b> <input type="checkbox"/> 短期 5 通常線 <input checked="" type="checkbox"/> 中期 13 通常線 <input type="checkbox"/> 長期 21 通常線
<b>サイコロジカルライン</b> <input checked="" type="checkbox"/> PCI 12 通常線 <input type="checkbox"/> %PCI 3 通常線 <input type="checkbox"/> Slow%PCI 3 通常線	<b>アルティマットオシレーター</b> <input checked="" type="checkbox"/> U-O-SI 通常線 (1) 7 (2) 14 (3) 28
<b>DMI</b> TR 2 <input checked="" type="checkbox"/> +DI 14 通常線 <input checked="" type="checkbox"/> -DI 14 通常線 <input checked="" type="checkbox"/> ADX 14 通常線 <input type="checkbox"/> ADXR 14 通常線	<b>平均足</b> <input type="checkbox"/> ローソク 陽線(棒) [ ] <input checked="" type="checkbox"/> ローソク 陽線(塗) [ ] <input type="checkbox"/> ローソク 陰線(棒) [ ] <input checked="" type="checkbox"/> ローソク 陰線(塗) [ ] <input type="checkbox"/> ローソク 同時線 [ ]
<b>RCI(順位相関係数)</b> <input checked="" type="checkbox"/> 短期 6 通常線 <input type="checkbox"/> 中期 9 通常線 <input checked="" type="checkbox"/> 長期 27 通常線	

- ・自動  
チャート画面のサイズ、レートに応じてスケールサイズが自動的に変更されます。
- ・固定  
上限、下限に価格を設定すると、チャート画面の値段のスケールが固定されます。

値段軸スケール

自動

固定

上限

下限

現在の状態を取得

決定 キャンセル



## 5 チャート表示設定

チャート上に各種情報の表示設定を行います。

オートネット方式時のメニュー

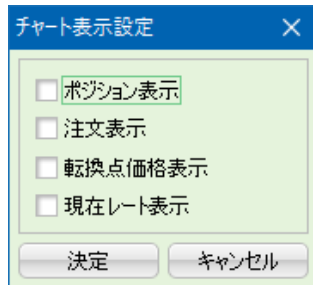

指定決済方式時のメニュー

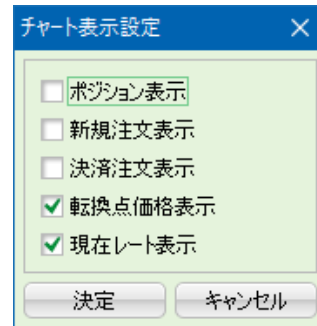

## ポジション表示

チャート上に黄色のラインで表示されます。売りポジションなら▼、買いポジションなら▲、三角内の数字はポジションの枚数を表します。



黄色の三角にマウスポインタを重ねると、ポジションの詳細が表示されます。



黄色の三角上で右クリックすると、決済注文のリンクが表示され、そのポジションに対する決済注文画面を開くことができます。※指定決済方式のみ





## 注文表示 ※オートネット方式のみ

チャート上に青色のラインで表示されます。青丸の中に売り注文なら▼、買い注文なら▲、三角内の数字は注文枚数を表します。



## 新規注文表示 ※指定決済方式のみ

チャート上に青色のラインで表示されます。青丸の中に売り注文なら▼、買い注文なら▲、三角内の数字は注文枚数を表します。



青丸内の三角にマウスポインタを重ねると、注文の詳細が表示されます。



青丸内の三角上で右クリックすると、注文変更及び注文取消のリンクが表示され、その注文に対する変更・取消画面を開くことができます。



青丸内の三角にマウスポインタを重ねると、注文の詳細が表示されます。



青丸内の三角上で右クリックすると、注文変更及び注文取消のリンクが表示され、その注文に対する変更・取消画面を開くことができます。



## 決済注文表示 ※指定決済方式のみ

チャート上に緑色のラインで表示されます。緑四角の中に売り注文なら▼、買い注文なら▲、三角内の数字は注文枚数を表します。



注文例:  
OCOで発注すると、対をなす二つの  
決済注文の間に実線が表示されま  
す。

## 転換点価格表示

チャート上の価格が転換した  
時点に、転換価格が表示  
されます。



## 現在レート表示

チャート上に、現在値が紫  
色のラインで表示されます。



緑四角内の三角にマウスポ  
インタを重ねると、注文の詳細が  
表示されます。カッコ内には、  
決済対象玉の成立価格が表示  
されます。



緑四角内の三角上で  
右クリックすると、注文  
変更及び注文取消の  
リンクが表示され、そ  
の注文に対する変更・  
取消画面を開くこと  
ができます。注文方式  
によっては、注文変更  
がグレーアウトされ、選  
択できない場合があります。



6



印刷

チャート画面をプリンターで印刷することができます。

7



CSVデータ保存

表示されているチャートデータをCSV出力することができます。

8-5

チャート画面からの注文

チャート画面上で右クリックすると、メニューが表示され、発注やチャートの各種設定を行うことができます。



# 9. 入出金

## 9-1 ご入金方法

### (1) 入金通知 ※クイック入金機能はございません

「入金通知」は、金融機関の窓口やATM、またはネットバンクを利用して、当社にご送金いただく前、もしくはご送金いただいた後に、お客様から当社への送金のご意志をお知らせいただく機能です。

当社にご送金予定の金額を入力し、[確認]をクリックします。

[入金通知]をクリックします。

ここまでの操作で、お客様から当社への送金のご意志の入力作業が完了となります。

当社指定の振込口座にご入金ください。当社で入金確認の後、お客様の口座に反映致します。

## 「入出金」メニュー

ご入金方法	9-1
振込先口座情報	9-2
ご出金方法・取消	9-3

## 9-2 振込先口座情報

弊社 振込口座は以下のとおりです

- 銀行名 **楽天銀行**
- 支店名 **第4営業支店**
- 預金種類 **普通**
- 座番号 **7293595**
- 座名義 **クリエイティブ株式会社くりっく証拠金口**

## 9-3 ご出金方法・取消

[出金依頼]をクリックします。

出金依頼額を入力し、[確認]をクリックします。

依頼内容を確認後、[出金依頼]をクリックし、依頼が完了となります。

**※登録金融機関の変更がないか、必ずご確認ください。**

出金依頼額の変更はできませんので、一度取消を行ってから、再度出金依頼を行ってください。

受付番号	依頼日時	出金依頼額	有効比率(O)	出金依頼額成立後有効比率(O)
20160900548179	16/09/26 11:26:33	1,000,000	386.92	310.75

## 「履歴・報告書」メニュー

履歴の検索・・・	10-1
報告書のダウンロード	10-2

## 10-1 履歴の検索・・・

### (1) 約定履歴

- 期間 「期間指定」、「当月のみ」、「当日のみ」から選択できます。
- From 「期間指定」を選択した場合のみ、検索期間の絞り込みができます。
- To ※履歴検索の設定期間は、最高90日間までとなります。
- 通貨ペア 「全通貨」以外、各通貨ペアを個別に選択できます。
- 約定区分 「全区分」、「新規約定」、「決済約定」から選択できます。
- 売買区分 「全売買」、「売」、「買」から選択できます。

成立日時	注文番号	通貨ペア	注文形態	売買	約定区分	成立数量	執行条件	新規成立日時	新規成立価格	決済成立価格
15/11/05 18:16:58	1511190400000014-00000000	米ドル/円	単一	売	新規約定	1	成行	15/11/05 18:16:58	121.610	
15/10/29 14:43:42	1510185300000002-00000000	米ドル/円	単一	売	決済約定	10	成行	15/10/29 14:41:04	120.805	120.890
15/10/29 14:41:04	1510185300000001-00000000	米ドル/円	単一	買	新規約定	10	成行	15/10/29 14:41:04	120.805	

為替差損益合計: 8,500    スワップポイント合計: 0    手数料(税込)合計: 5,820

## 1 件数選択ボックス

表示する件数を指定します。

## 2 更新ボタン

クリックすることにより最新の情報に更新します。

## 3 CSV出力ボタン

表示している内容をCSVデータで出力します。

## 4 為替差損益合計

リストに表示されている“為替差損益”の合計を表示します。

## 5 スワップポイント合計

リストに表示されている“スワップポイント”の合計を表示します。

## 6 手数料(税込)合計

リストに表示されている“手数料(税込)”の合計を表示します。

## 7 条件変更ボタン

履歴情報の検索条件を変更します。新たに「履歴検索条件の入力」メニューが表示されます。

## 8 一覧表示項目(列)の入れ替え

○一覧の表示項目(列)を設定することができます。

表示を隠す場合は、表示の一覧から該当する項目を選択し、中央の[隠す]ボタンをクリックしてください。また、再表示させる場合は、非表示の一覧から該当する項目を選択し、中央の[表示]ボタンをクリックしてください。変更後に[決定]ボタンを押すことで変更が反映されます。

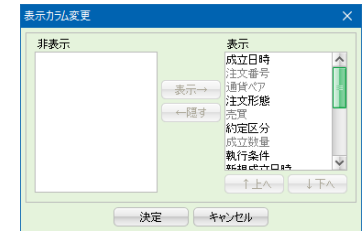

○一覧内での項目(列)の並び順を設定することができます。

並び順を変更したい項目(列)を、表示の一覧から選択し、[↑上へ]ボタン又は[↓下へ]ボタンをクリックして順番を入れ替えてください。変更後に[決定]ボタンを押すことで変更が反映されます。

## Point

クロスカレンシー通貨の「為替差損益」欄の表示について

**取引時間中と取引終了後で異なります。**

### 取引時間中の表示

ティックバリューの通貨単位※(通貨ペア表示の右辺通貨)の対円レートの仲値(買気配値と売気配値の平均値)で仮換算された金額表示となります。確定額ではありません。

※6-8 取引条件一覧参照

### 取引終了後の表示

取引所が定める“清算値”により円換算されて確定額となります。

## 9 リスト

検索条件に合致した約定履歴を一覧形式で表示します。

成立日時	注文が成立した日時を表示します。
注文番号	成立した注文の注文番号を表示します。
通貨ペア	通貨ペア名を表示します。
注文形態	注文形態(単一・OCO・IfDoneなど)を表示します。
約定区分	約定区分(新規約定・決済約定)を表示します。
執行条件	執行条件(成行・指値・逆指など)を表示します。
新規成立価格	「約定区分」が“新規約定”の場合は新規ポジションの成立価格、“決済約定”の場合は決済対象ポジションの成立価格を表示します。
決済成立価格	「約定区分」が“決済約定”の場合、決済成立価格を表示します。
為替差損益	「約定区分」が“決済約定”の場合、発生した為替差損益を表示します。
スワップポイント	「約定区分」が“決済約定”の場合、発生したスワップポイントを表示します。
手数料(税込)	「約定区分」が“新規約定”及び“決済約定”の場合、発生した税込手数料を表示します。
受渡金額	「為替差損益」+「スワップポイント」-「手数料(税込)」の金額を表示します。
スポット決済日	「約定区分」が“決済約定”の場合、「受渡金額」の受渡日を表示します。
備考	特殊注文(ロスカット・強制決済・建玉整理)の場合や、代行入力等の場合に表示します。

## (2) 注文履歴

期間	「期間指定」、「当月のみ」、「当日のみ」から選択できます。
From	「期間指定」を選択した場合のみ、検索期間の絞り込みができます。
To	※履歴検索の設定期間は、最高90日間までとなります。
通貨ペア	「全通貨」以外、各通貨ペアを個別に選択できます。
決済区分	「全決済区分」、「新規」、「決済」、「オートネットティング」から選択できます。
売買区分	「全売買」、「売」、「買」から選択できます。



## 1 ページ選択ボックス

表示するページを指定します。

## 2 更新ボタン

クリックすることにより最新の情報に更新します。

## 3 CSV出力ボタン

表示している内容をCSVデータで出力します。



一覧中の一つの注文をクリックすると、その注文に対応する履歴ボタンがアクティブになります。



## 4 条件変更ボタン

履歴情報の検索条件を変更します。新たに「履歴検索条件の入力」メニューが表示されます。

## 5 変更履歴ボタン

新たなウィンドウが開き、選択した注文の注文変更履歴が表示されます。

## 6 執行履歴ボタン

新たなウィンドウが開き、選択した注文の注文執行履歴が表示されます。

## 7 一覧表示項目(列)の入れ替え

○一覧の表示項目(列)を設定することができます。

表示を隠す場合は、表示の一覧から該当する項目を選択し、中央の[隠す]ボタンをクリックしてください。また、再表示させる場合は、非表示の一覧から該当する項目を選択し、中央の[表示]ボタンをクリックしてください。変更後に[決定]ボタンを押すことで変更が反映されます。

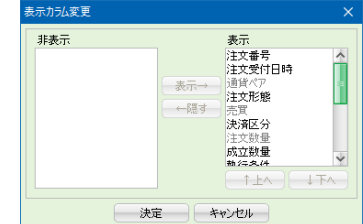

○一覧内での項目(列)の並び順を設定することができます。

並び順を変更したい項目(列)を、表示の一覧から選択し、[↑上へ]ボタン又は[↓下へ]ボタンをクリックして順番を入れ替えてください。変更後に[決定]ボタンを押すことで変更が反映されます。



## 8 リスト

検索条件に合致した注文履歴を一覧形式で表示します。

注文受付日時	注文受付日時を表示します。
通貨ペア	通貨ペア名を表示します。
注文形態	注文形態(単一・OCO・IfDoneなど)を表示します。
決済区分	決済区分(新規・決済・オートネットイング)を表示します。
注文数量	注文依頼数量を表示します。
成立数量	成立数量を表示します。
執行条件	執行条件(成行・指値・逆指など)を表示します。
指定価格	「執行条件」が“指値”、“逆指値”、“時間指定(指値)”、“時間指定(逆指値)”の場合に表示されます。
トレール	「執行条件」が“トレール”の場合に、指定した値幅を表示します。
注文状態	注文の状態を表示します。
有効期限	有効期限を表示します。
指定日時	「執行条件」が“時間指定”の場合に、指定した日時を表示します。
注文成立・取消日時	注文が成立、もしくは取り消した日時を表示します。
先行注文番号	連続注文を発注している場合に、先行する先行注文番号を表示します。
スリッページ	「執行条件」が“ストリーミング”の場合に、設定したスリッページを表示します。
備考	特殊注文(ロスカット・強制決済・建玉整理)の場合や、代行入力等の場合に表示します。

## (3) 入出金履歴

期間	「期間指定」、「当月のみ」、「当日のみ」から選択できます。
From	「期間指定」を選択した場合のみ、検索期間の絞り込みができます。
To	※履歴検索の設定期間は、最高90日間までとなります。
入出金区分	「全区分」、「出金」、「入金」、「オンライン入金」から選択できます。

受付番号	依頼日時	成立・取消日時	入出金区分	科目	入金通知・出金依頼額	入出金成立額	手数料充当額	状態
20160900548187	16/09/27 13:15:20	16/09/28 09:07:43	出金	預入金	500,000	500,000		成立
20160900548181	16/09/26 14:53:22	16/09/27 11:46:43	出金	預入金	100,000	100,000		成立
20160900548180	16/09/26 13:04:25	16/09/26 14:53:16	出金	預入金	1,000,000			取消
20160900548179	16/09/26 11:26:33	16/09/26 11:28:02	出金	預入金	1,000,000			取消
20160900548178	16/09/26 10:50:33	16/09/26 10:50:41	オンライン入金	預入金	5,000,000	5,000,000		成立
20160900548165	16/09/23 14:20:06	16/09/23 14:22:36	オンライン入金	預入金	100,000	100,000		成立
<b>入金合計金額</b>					5,100,000			
<b>出金合計金額</b>					600,000			
<b>入金差額</b>						4,500,000		

### 1 件数選択ボックス

表示する件数を指定します。

### 2 更新ボタン

クリックすることにより最新の情報に更新します。

### 3 CSV出力ボタン

表示している内容をCSVデータで出力します。

### 4 条件変更ボタン

履歴情報の検索条件を変更します。新たに「履歴検索条件の入力」メニューが表示されます。

### 5 入金合計金額

リストに表示されている「入出金区分」が「入金」もしくは「オンライン入金」の成立合計額を表示します。

### 6 出金合計金額

リストに表示されている「入出金区分」が「出金」の成立合計額を表示します。

### 7 入出金差額

「入金合計金額」-「出金合計金額」の金額が表示されます。

### 8 執行履歴ボタン

新たなウィンドウが開き、選択した入出金の入出金執行履歴が表示されます。

受付番号	依頼日時	成立・取消日時	入出金区分	科目	入金通知・出金依頼額	入出金成立額	手数料充当額	状態
20160900548187	16/09/27 13:15:20	16/09/28 09:07:43	出金	預入金	500,000	500,000		成立
20160900548181	16/09/26 14:53:22	16/09/27 11:46:43	出金	預入金	100,000	100,000		成立
20160900548180	16/09/26 13:04:25	16/09/26 14:53:16	出金	預入金	1,000,000			取消
20160900548179	16/09/26 11:26:33	16/09/26 11:28:02	出金	預入金	1,000,000			取消
20160900548178	16/09/26 10:50:33	16/09/26 10:50:41	オンライン入金	預入金	5,000,000	5,000,000		成立
20160900548165	16/09/23 14:20:06	16/09/23 14:22:36	オンライン入金	預入金	100,000	100,000		成立
<b>入金合計金額</b>					5,100,000			
<b>出金合計金額</b>					600,000			
<b>入金差額</b>						4,500,000		

一覧中の一つの入出金履歴をクリックすると、執行履歴ボタンがアクティブになります。



## 9 一覧表示項目(列)の入れ替え

○一覧の表示項目(列)を設定することができます。

表示を隠す場合は、表示の一覧から該当する項目を選択し、中央の[隠す]ボタンをクリックしてください。また、再表示させる場合は、非表示の一覧から該当する項目を選択し、中央の[表示]ボタンをクリックしてください。変更後に[決定]ボタンを押すことで変更が反映されます。

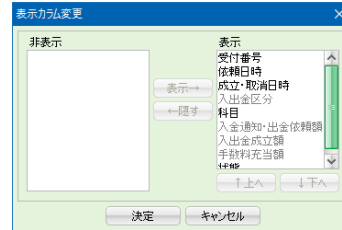

○一覧内での項目(列)の並び順を設定することができます。

並び順を変更したい項目(列)を、表示の一覧から選択し、[↑上へ]ボタン又は[↓下へ]ボタンをクリックして順番を入れ替えてください。変更後に[決定]ボタンを押すことで変更が反映されます。

## 10 リスト

検索条件に合致した入出金履歴を一覧形式で表示します。

依頼日時	入出金の依頼日時を表示します。
成立・取消日時	入出金の成立日時、または取消日時を表示します。
入出金区分	入出金区分(入金・オンライン入金・出金)を表示します。
科目	ご依頼いただいた“入金”、“オンライン入金”、“出金”については依頼分、発生した手数料については「未払手数料」もしくは「未収手数料」として表示します。
入金通知・出金依頼額	「入出金区分」が“入金”もしくは“オンライン入金”の場合には通知された入金額、“出金”の場合には依頼された出金額を表示します。
入出金成立額	成立した入金額、もしくは出金額を表示します。
手数料充当額	「入出金区分」が“入金”もしくは“オンライン入金”で、かつ未収手数料が発生している場合に、未収手数料として徴収した額を表示します。
状態	入出金情報の状態を表示します。

## 10-2 報告書のダウンロード

取引報告書兼取引残高報告書(日次)、取引残高報告書(月次)、損益計算書を、PDFファイルで取り出すことができます。



### 1 前年遷移ボタン

カレンダーの表示を前年同月に変更します。

### 2 前月遷移ボタン

カレンダーの表示を前月に変更します。

### 3 次月遷移ボタン

カレンダーの表示を次月に変更します。

### 4 次年遷移ボタン

カレンダーの表示を次年同月に変更します。

### 5 取引報告書兼取引残高報告書(日次)

「取引報告書兼取引残高報告書(日次)」が作成されている日にはPDFマークが表示されます。クリックすることで「取引報告書兼取引残高報告書(日次)」を表示出力させることができます。

### 6 出力年月選択メニュー(取引残高報告書(月次))

「取引残高報告書(月次)」を出力する年月を指定します。

### 7 取引残高報告書(月次)表示ボタン

6で指定した年月の「取引残高報告書(月次)」を表示出力します。

### 8 出力年月選択メニュー(損益計算書)

「損益計算書」を出力する年月を指定します。

### 9 損益計算書表示ボタン

8で指定した期間の「損益計算書」を表示出力します。